

---

# HANDLINGSPLAN FLÖTERINNRETNINGER

HEDMARK FYLKESKOMMUNE

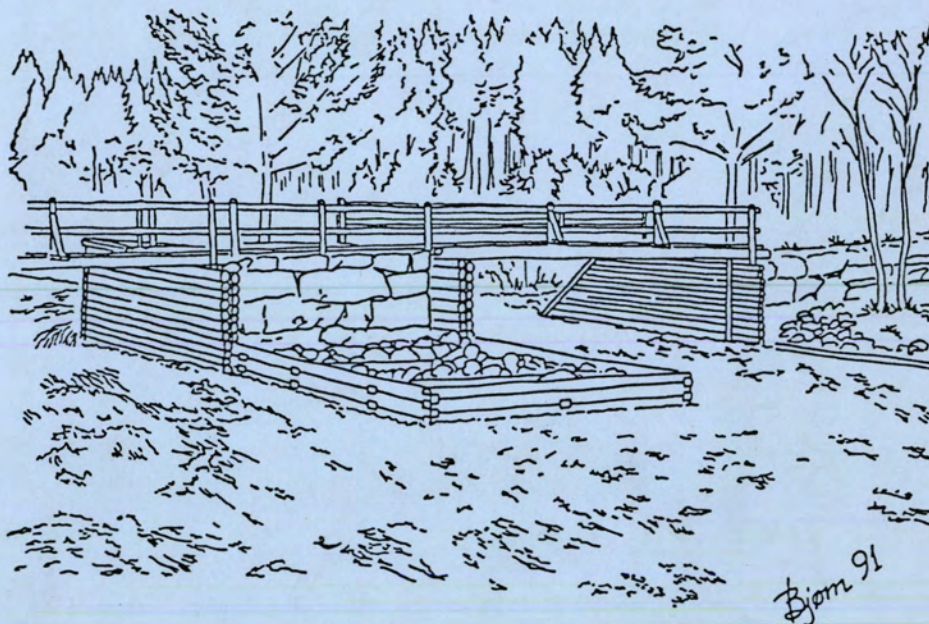

\*

DEL X

SIDE 1078 - 1154

0425 ÅSNES KOMMUNE



## 0425

---

**ÅSNES KOMMUNE**

109. Kjellåsdammen i Flisa ..... SIDE 1079  
(lukedam, skådam, koie, båthus, smie).
110. Kynndammen i Kynna..... SIDE 1100  
(nåledam, koie, båthus, bu, 2 fjøs,  
do, brønnhus).
111. Vermundsdammen i Vermundsjøen..... SIDE 1127  
(2 nåledammer, koie).
112. Tyskedammen i Tyskåa..... SIDE 1141  
(nåledam).
113. Grenosdammen i Tyskåa..... SIDE 1147  
(nåledam).

REGISTRERINGSSKJEMA, FLØTERANLEGG I HEDMARK FYLKE.

## GENERELLE OPPLYSNINGER

SKJEMA NR: 109

REG. NR. I PROSJEKTRAPPORT 1991: 20

KOMMUNE NR.: 0425

KOMMUNE NAVN: Åsnes

NAVN: Kjellåsdammen

VASSDRAG: Flisa

KARTREFERANSE: 342200/6729100

MATRIKKELBETEGNELSE:

GNR:

BNR:

GRUNNEIER:

FOTOHENVISNING.

Filmnr.: 19  
20  
20Negativnr.: 28 - 36  
2 - 12  
28 - 36

ANLEGGET OMFATTER:

Dam

1

Båthus

1

Skådam

1

Uthus

1

Koie

1

Annet

1

Smie.

ATKOMST: Anlegget ligger 100 meter fra bilveg.

GENERELL VURDERING AV ANLEGGET: Kjellåsdammen er en stor lukedam. Anlegget omfatter også en skådam, samt koie, båthus, lagerbu og smie. Både damanlegg og bygninger er i forholdsvis god stand. Kjellåsdammen er et verneverdig anlegg og bør prioriteres.

## BESKRIVELSE FLØTNINGSINNRETNINGER

TYPE:

Settdam  Nåledam  Lukedam  Skådam  Annet 

Annet:

DATERING: Dammen er fra slutten av 1800-tallet.

OMBYGGING/RESTAURERING: Dammen har ikke vært ombygd.

OBJEKTETS Plassering i terrenget (utforming av damarmene, utforming av damkar etc.): Dammen er plassert mellom to høydedrag. Damkar og damarmer er murt opp av kilt stein, forsterket med betong.

RISS MED MÅL:

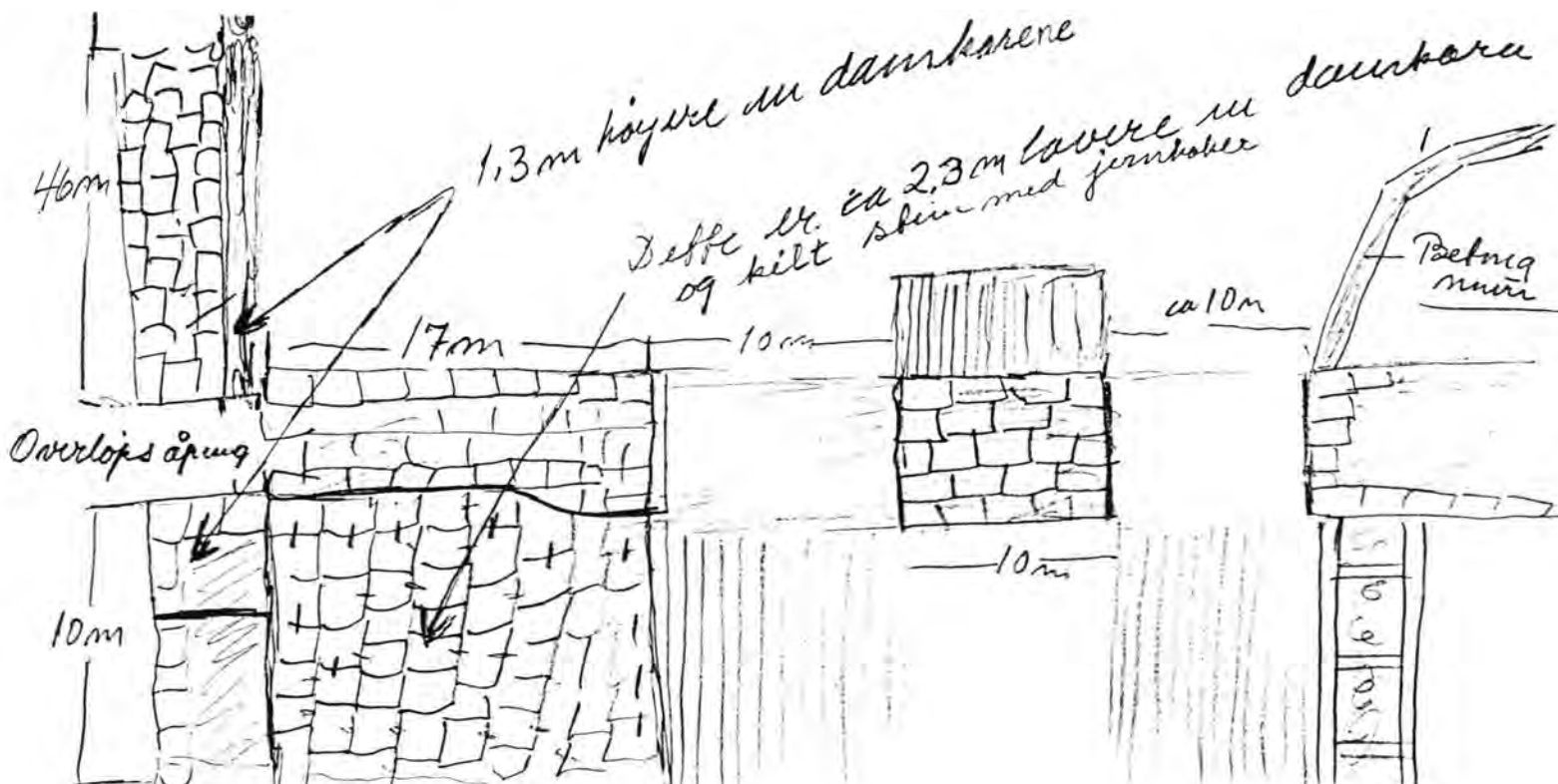



---

 VURDERING AV TILSTAND:

A: Objektet er funksjonsdyktig:

B: Objektet kan settes i funksjonsdyktig stand:

C: Objektet kan ikke settes i funksjonsdyktig stand:

x

---

 NØDVENDIG RESTAURERING: Dammen må ha ny dambru med rekkverk og nye nåler.

---

 KOSTNADSOVERSLAG:

Materialer	Kr 19.300,-
Spiker, skruer etc.	Kr 1.200,-
Transport	Kr 900,-
Lønn 18 dagsverk	Kr 13.000,-
-----	
Sum kostnadsoverslag	Kr 34.400,-
=====	

---

 VURDERING AV OBJEKTET: Kjellåsdammen er en forholdsvis stor lukedam i relativt god stand. Dammen er bevaringsverdig.

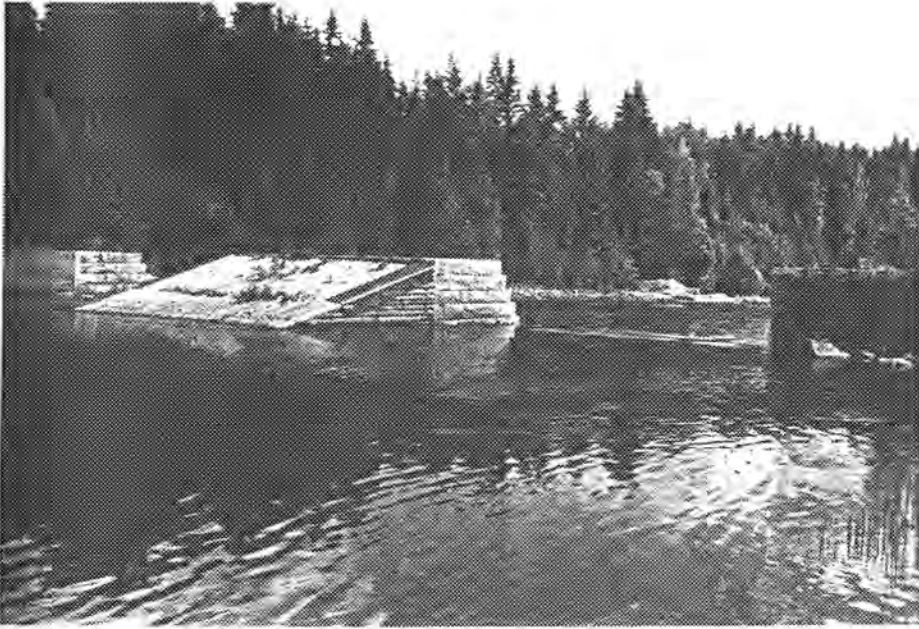

Kjellåsdammen, sett fra nord

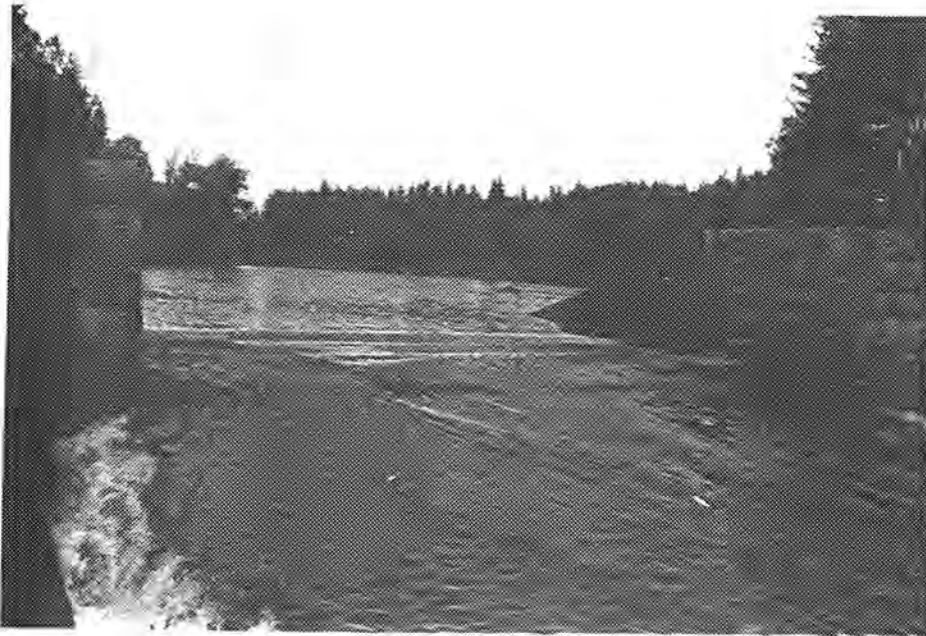

Kjellåsdammen, sett fra sør/øst

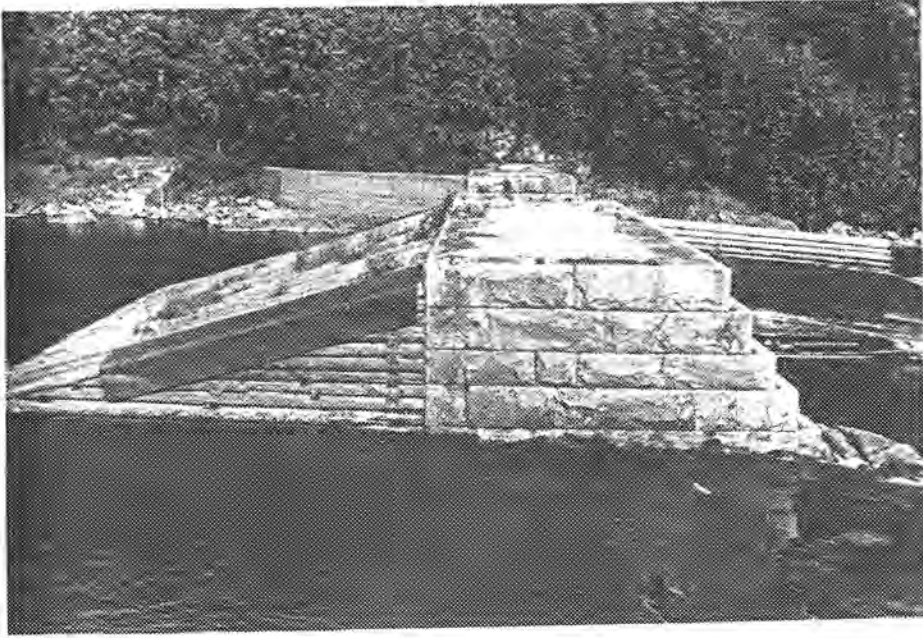

Detalj av damkar, sett fra nord/øst

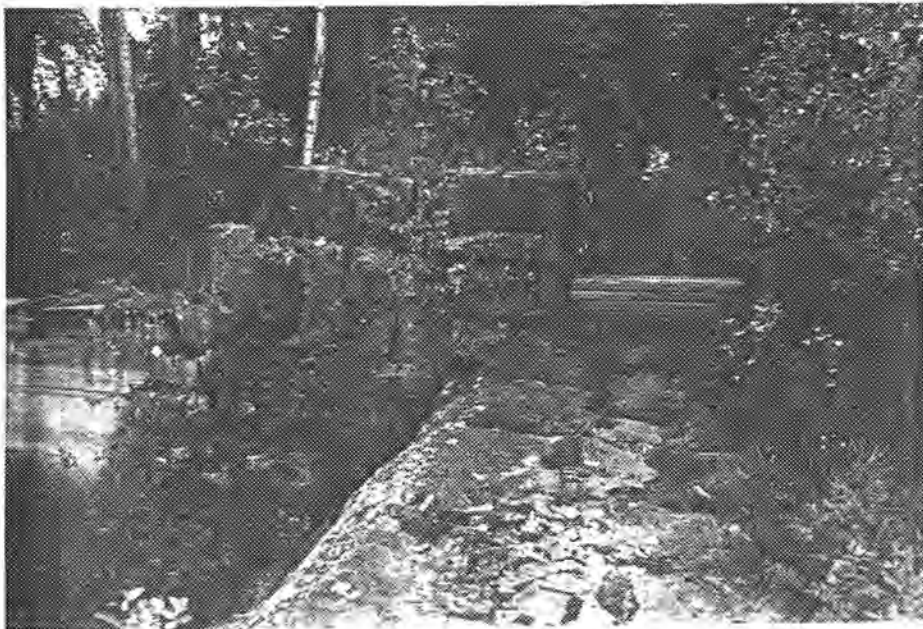

Detalj av damkar, sett fra øst

## BESKRIVELSE FLØTNINGSINNRETNINGER

TYPE:

Settdam  Nåledam  Lukedam  Skådam  Annet 

Annet:

DATERING: Datering er ikke kjent.

OMBYGGING/RESTAURERING: Dammen har ikke vært ombygd.

OBJEKTETS PLASSERING I TERRENGET (utforming av damarmene, utforming av damkar etc.): Skådammen ligger på østsiden av Flisa, Ca. 200 meter nedefor Kjellåsdammen. Dammen er murt opp av kilt stein, sammensatt med jernhaker.

RISS MED MÅL:





---

VURDERING AV TILSTAND:

A: Objektet er funksjonsdyktig:

x

B: Objektet kan settes i funksjonsdyktig stand:

C: Objektet kan ikke settes i funksjonsdyktig stand:

---

NØDVENDIG RESTAURERING: Skådammen trenger ingen restaurering.

---

KOSTNADSOVERSLAG: Ingen.

---

VURDERING AV OBJEKTET: Skådammen inngår som et vesentlig element i anlegget ved Kjellåsdammen. Må bevares.



Skådalen, sett fra sør

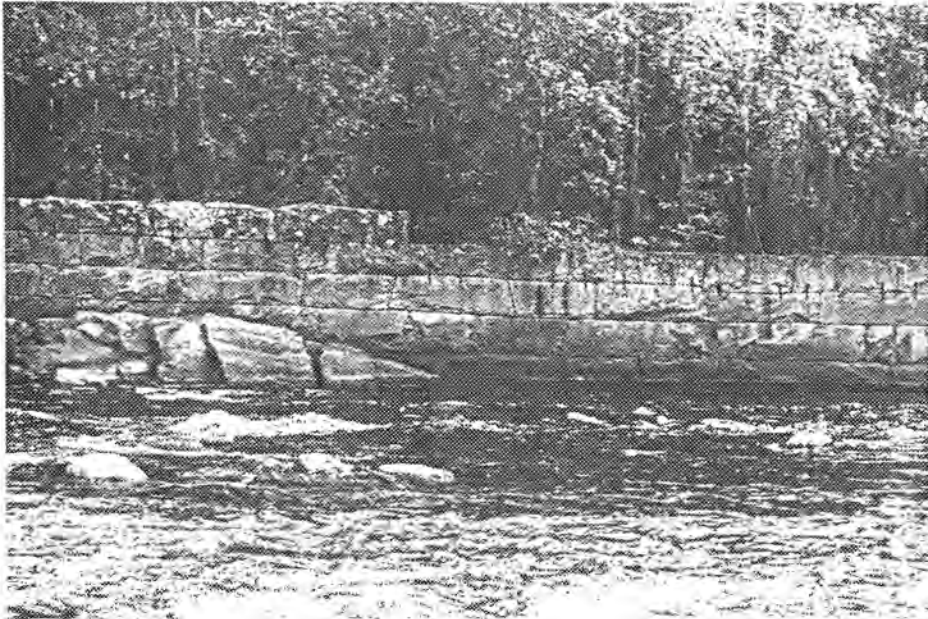

Skådalen, sett fra øst

## BESKRIVELSE BYGNINGER

## BYGNINGSTYPE:

Koie	<input checked="" type="checkbox"/>	Båthus	<input type="checkbox"/>
Stall	<input type="checkbox"/>	Uthus	<input type="checkbox"/>
Do	<input type="checkbox"/>	Annet	<input type="checkbox"/>

Annet:

BELIGGENHET: Koia ligger 70 meter vest for dammen.

DATERING: Koia er fra begynnelsen av 1900-tallet.

FUNDAMENT/GRUNNMUR: Pilarer.

VEGGKONSTRUKSJON: Bindingsverk.

UTVENDIG KLEDNING: Lektepanel.

INNSENDIG KLEDNING: Tak : panel. Vegger : panel. Gulv : gulvbord.

TAK, TAKFORM, TAKKONSTRUKSJON, TAKTEKKINGSMATERIALE:

Sadeltak, åstak, bølgeblikkplater.

PIPER: 1 blikkpipe.

VINDUER: 3 et rams vinduer med 6 ruter i hver ramme. 2 et rams vinduer med 4 ruter i hver ramme.

DØRER: 1 fyllingsdør kledd med panel.



---

GRUNNPLAN:

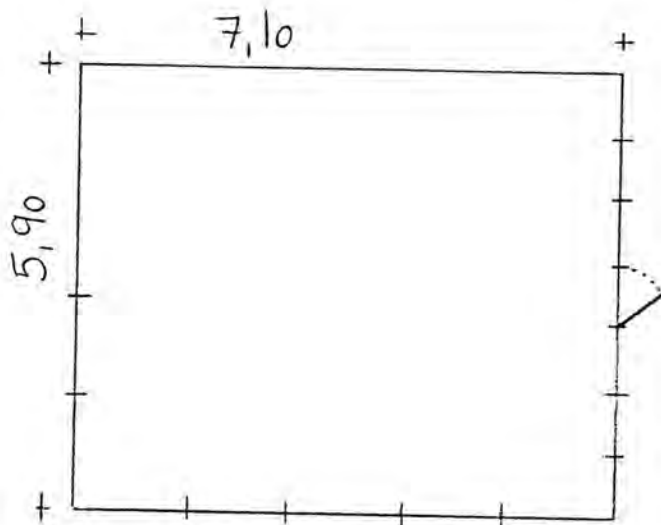

---

NØDVENDIG RESTAURERING: Koia trenger ingen restaurering.

---

KOSTNADOVERSLAG: Ingen.

---

VURDERING: Koia brukes i dag som fritidsbolig. Den er i god stand. Koia inngår som en del av miljøet i tilknytning til Kjellåsdammen.



Koie ved Kjellåsdammen, sett fra vest

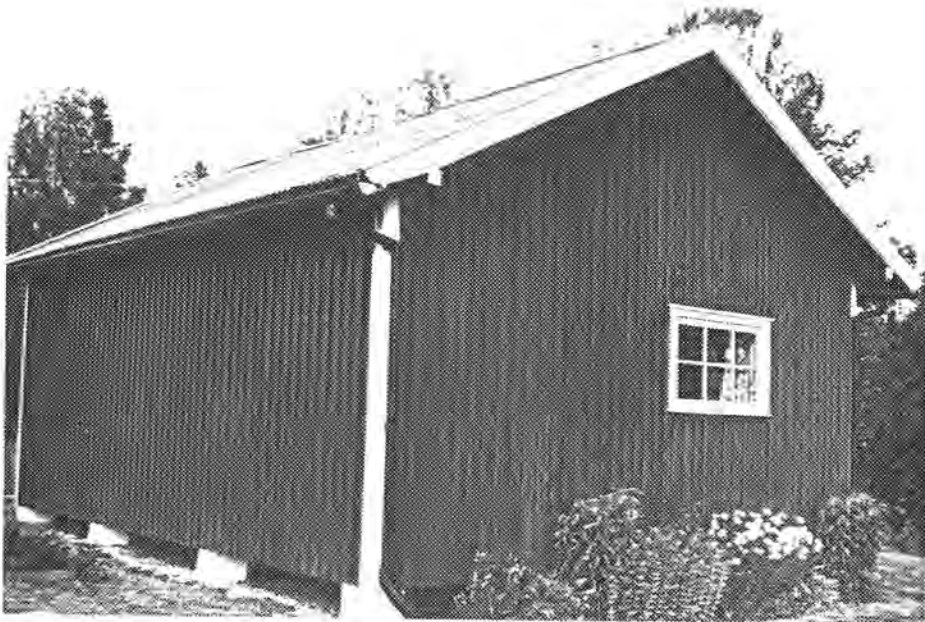

Koie ved Kjellåsdammen, sett fra øst

## BESKRIVELSE BYGNINGER

## BYGNINGSTYPE:

Koie	<input type="checkbox"/>	Båthus	<input checked="" type="checkbox"/>
Stall	<input type="checkbox"/>	Uthus	<input type="checkbox"/>
Do	<input type="checkbox"/>	Annet	<input type="checkbox"/>

Annet:

BELIGGENHET: Båthuset ligger ca. 120 meter nord for dammen.

DATERING: Båthuset er fra begynnelsen av 1900-tallet.

FUNDAMENT/GRUNNMUR: Naturstein.

VEGGKONSTRUKSJON: Bindingsverk.

UTVENDIG KLEDNING: Låvepanel.

INNVENDIG KLEDNING: Ingen.

TAK, TAKFORM, TAKKONSTRUKSJON, TAKTEKKINGSMATERIALE:

Sadeltak, sperrer.

PIPER: Ingen.

VINDUER: Ingen.

DØRER: 1 to fløyet labankdør.

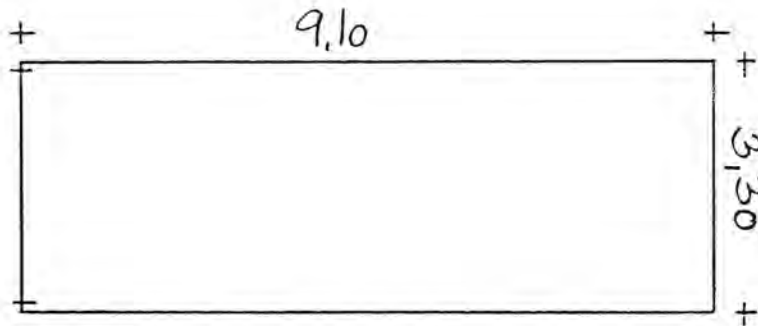

---

**GRUNNPLAN:**

---

**NØDVENDIG RESTAURERING:** Båthuset må ha ny kledning på gavlveggen og ny dør.

---

**KOSTNADOVERSLAG:**

Materialer	Kr 4.900,-
Spiker, beslag etc.	kr 800,-
Transport	Kr 600,-
Lønn 3 dagsverk	Kr 2.200,-
-----	-----
Sum kostnadoverslag	Kr 8.500,-
=====	=====

---

**VURDERING:** Båthuset inngår som en viktig del av bogningsmiljøet ved Kjellåsdammen som er et verneverdig anlegg. Bør restaureres.



Båthus ved Kjellåsdammen, sett fra nord

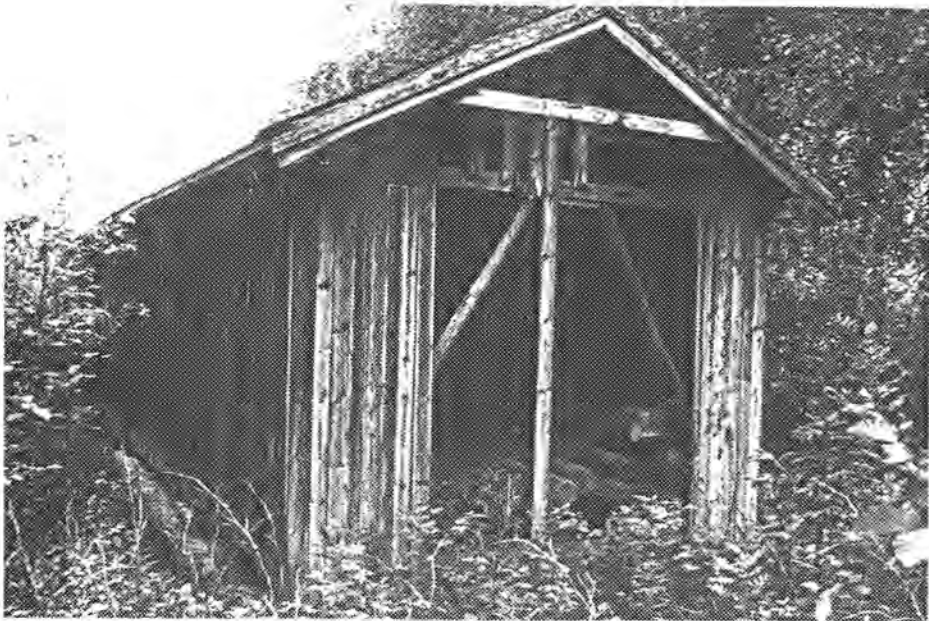

Båthus ved Kjellåsdammen, sett fra sør

## BESKRIVELSE BYGNINGER

## BYGNINGSTYPE:

Koie	<input type="checkbox"/>	Båthus	<input type="checkbox"/>
Stall	<input type="checkbox"/>	Uthus	<input checked="" type="checkbox"/>
Do	<input type="checkbox"/>	Annet	<input type="checkbox"/>

Annet:

---

 BELIGGENHET: Uthuset ligger 50 meter nord/vest for dammen.
 

---

 DATERING: Uthuset er fra begynnelsen av 1900-tallet.
 

---

 FUNDAMENT/GRUNNMUR: Laftesteiner.
 

---

 VEGGKONSTRUKSJON: Lafteverk.
 

---

 UTVENDIG KLEDNING: Ingen.
 

---

 INNVENDIG KLEDNING: Ingen.
 

---

TAK, TAKFORM, TAKKONSTRUKSJON, TAKTEKKINGSMATERIALE:

 Sadeltak, åstak, bølgeblikkplater.
 

---

 PIPER: Ingen.
 

---

 VINDUER: Ingen.
 

---

 DØRER: 1 labankdør.
 

---



---

GRUNNPLAN:

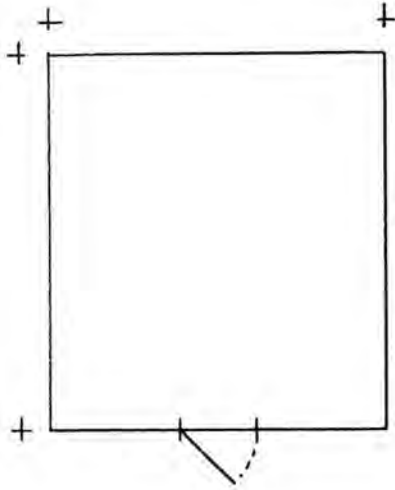

---

NØDVENDIG RESTAURERING: Uthuset trenger ingen restaurering.

---

KOSTNADOVERSLAG: Ingen.

---

VURDERING: Bør bevares som en del av et verneverdig anlegg.

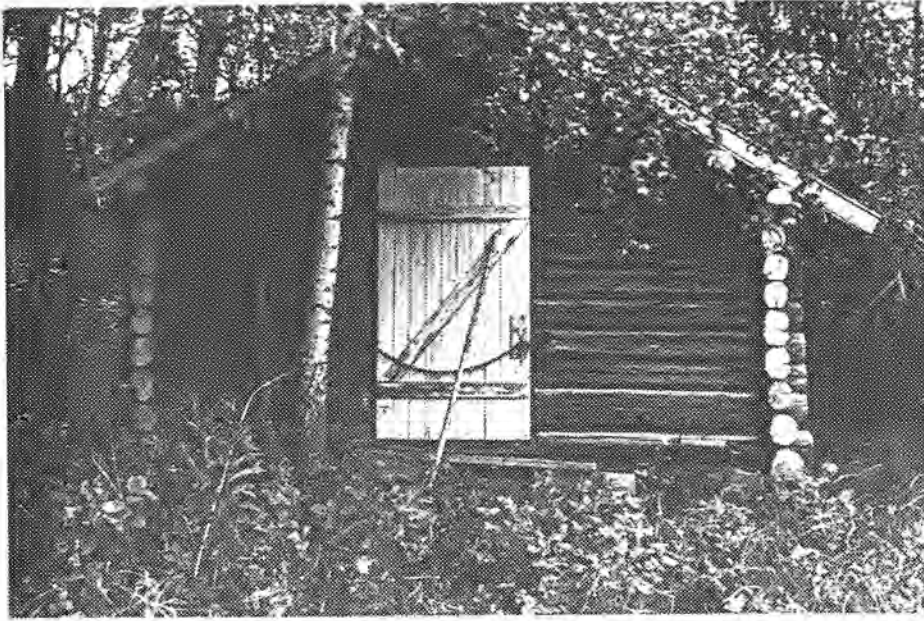

Lager ved Kjellåsdammen, sett fra vest



Lager ved Kjellåsdammen, sett fra sør/vest

## BESKRIVELSE BYGNINGER

## BYGNINGSTYPE:

Koie

Båthus

Stall

Uthus

Do

Annet

x

Annet: Smie.

BELIGGENHET: Smia ligger 55 meter nord/vest for dammen.

DATERING: Smia er fra begynnelsen av 1900-tallet.

FUNDAMENT/GRUNNMUR: Naturstein.

VEGGKONSTRUKSJON: Bindingsverk.

UTVENDIG KLEDNING: Tømmermannspanel.

INNSENDIG KLEDNING: Ingen.

TAK, TAKFORM, TAKKONSTRUKSJON, TAKTEKKINGSMATERIALE:

Sadeltak, sperrer, bølgeblikkplater.

PIPER: Ingen.

VINDUER: Ingen.

DØRER: 1 labankdør.

## GRUNNPLAN:

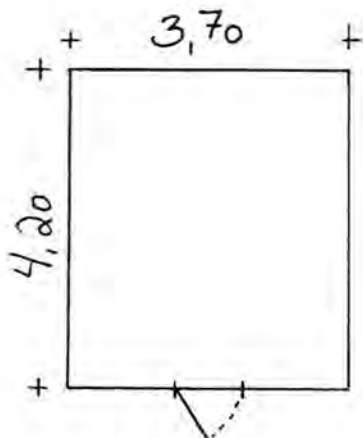

NØDVENDIG RESTAURERING: Smia må ha ny kledning og ny dør.

## KOSTNADOVERSLAG:

Materialer	kr 12.200,-
Spiker, beslag etc.	kr 900,-
Transport	kr 800,-
Lønn 8 dagsverk	Kr 5.800,-
-----	
Sum kostnadsoverslag	kr 19.700,-
=====	

VURDERING: Det er behov for en del restaurering av smia. Da den inngår i et verneverdig anlegg.



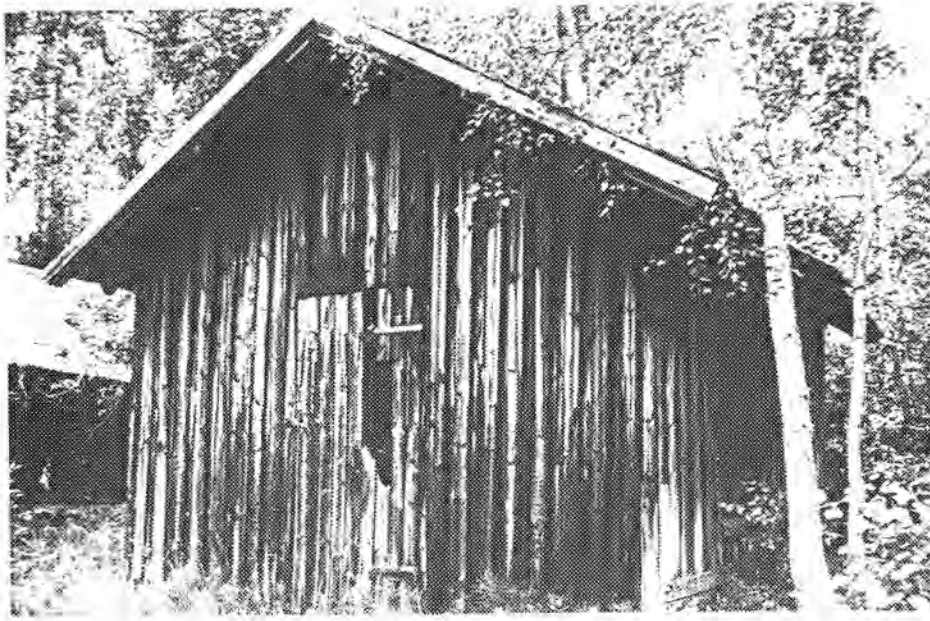

Smie ved Kjellåsdammen, sett fra vest

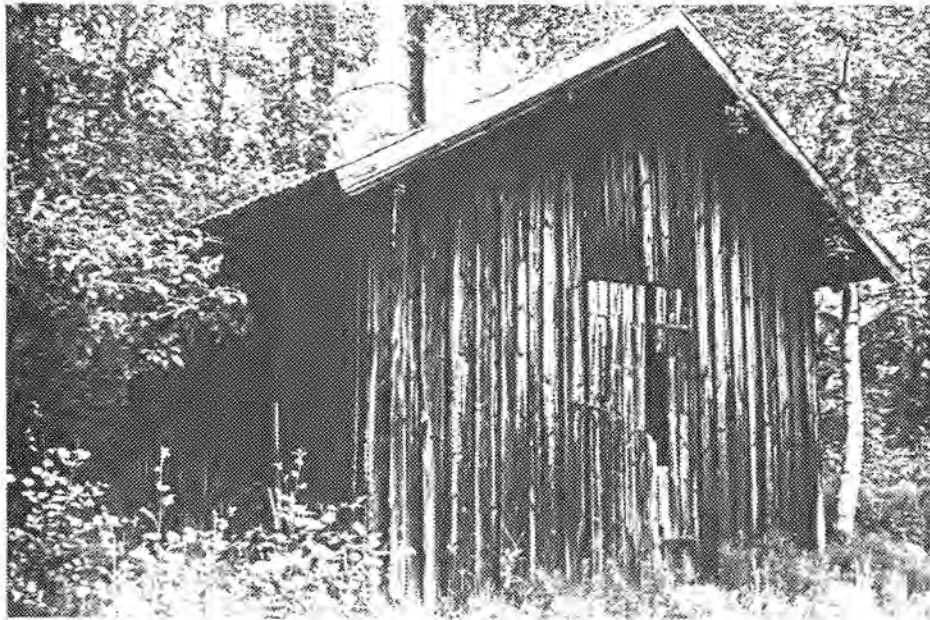

Smie ved Kjellåsdammen, sett fra nord/vest

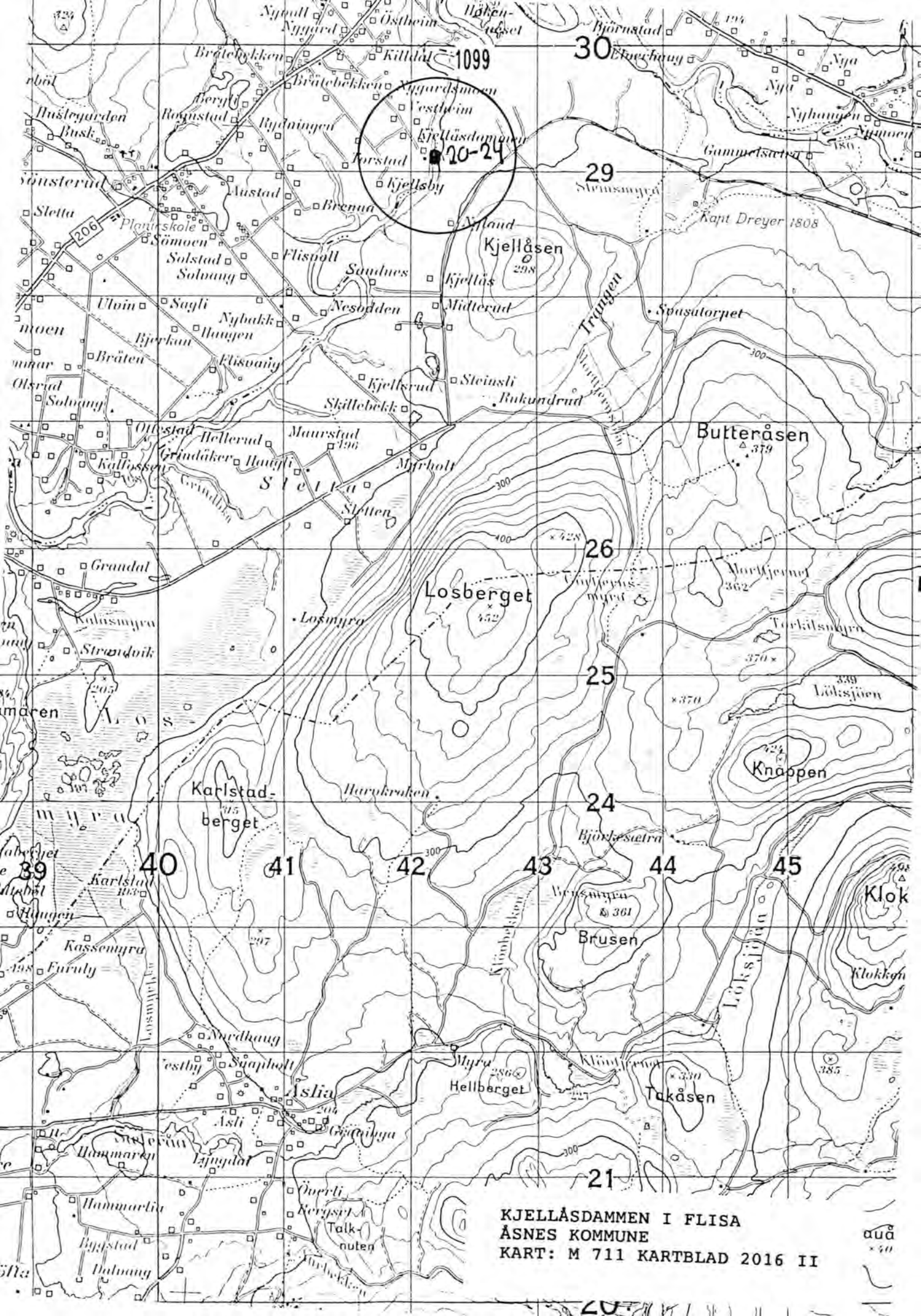

KJELLÅSDAMMEN I FLISA  
 ÅSNES KOMMUNE  
 KART: M 711 KARTBLAD 2016 II

aud  
 x 40

REGISTRERINGSSKJEMA, FLØTERANLEGG I HEDMARK FYLKE.

## GENERELLE OPPLYSNINGER

SKJEMA NR: 110

REG. NR. I PROSJEKTRAPPORT 1991: 45

KOMMUNE NR.: 0425

KOMMUNE NAVN: Åsnes

NAVN: Kynndammen

VASSDRAG: Kynna

KARTREFERANSE: 348500/6736800

MATRIKKELBETEGNELSE:

GNR: 19

BNR: 1

GRUNNEIER: Åsnes Kommuneskoger.

FOTOHENVISNING.

Filmnr.: 19

Negativnr.: 2 - 27

ANLEGGET OMFATTER:

Dam	1	Båthus	1
Skådam		Uthus	1
Koie	1	Annet	4

ATKOMST: Anlegget ligger ved bilveg.

GENERELL VURDERING AV ANLEGGET: Kynna er i prosjektrapport 1991 klassifisert i kategori 1 (prioriterte vassdrag). Anlegget ved Kynndammen omfatter en stor nåledam, koie , båthus, bu 2 fjøs, utedo og brønnhus. Kynndammen er et anlegg med meget høy verneverdi og bør gis høy prioritering.

## BESKRIVELSE FLØTNINGSINNRETNINGER

TYPE:

Settdam  Nåledam  Lukedam  Skådam  Annet

Annet:

DATERING: Datering er ikke kjent.

OMBYGGING/RESTAURERING: Dammen har ikke vært ombygd.

OBJEKTETS PLASSERING I TERRENGET (utforming av damarmene, utforming av damkar etc.): Dammen er plassert mellom to høydedrag. Den østre damarmen er 90 meter lang og bygd opp av stein og jord. Den vestre damarmen er 13 meter lang og bygd opp av kilt stein, jord- og steinfylling.

RISS MED MÅL:

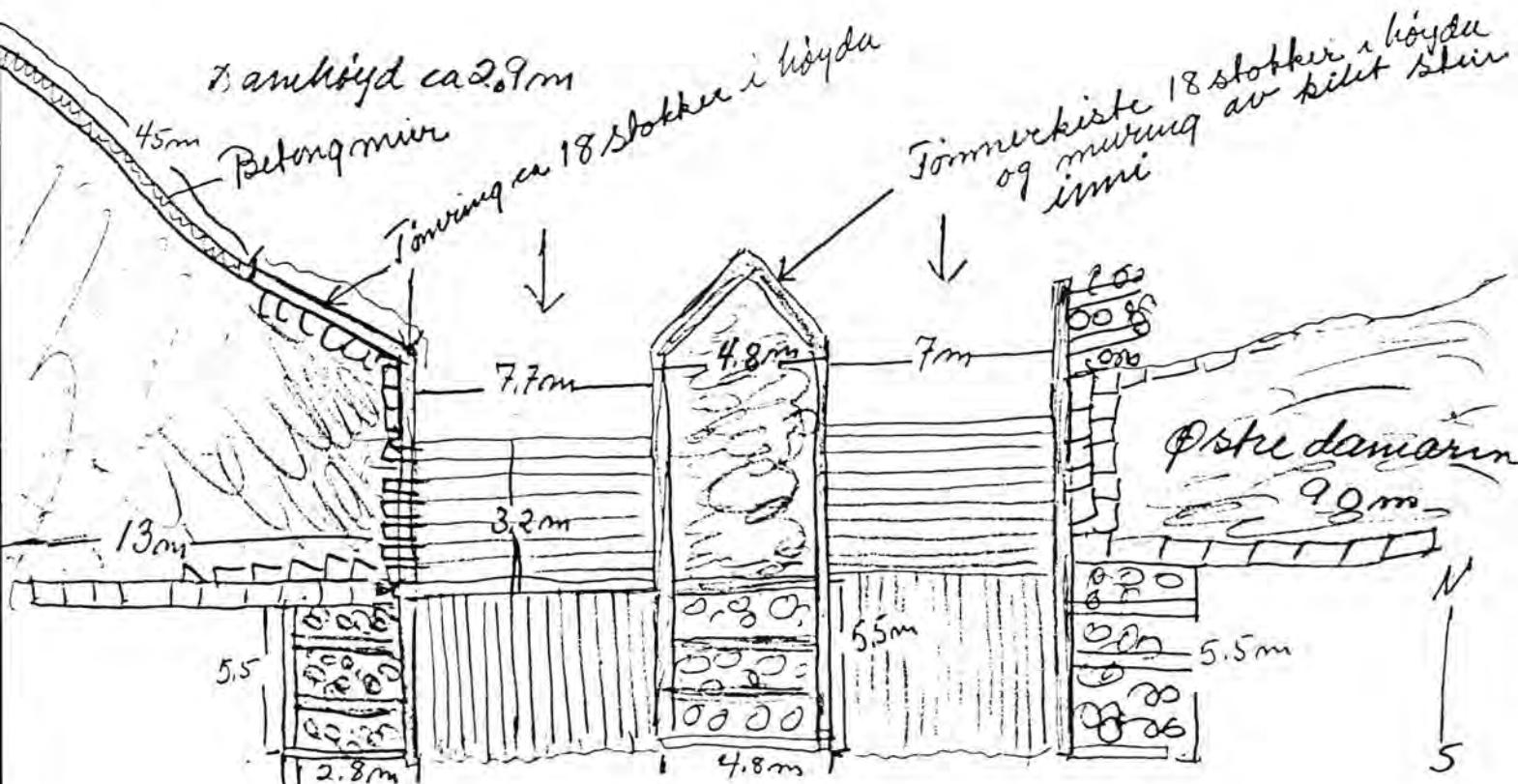



---

 VURDERING AV TILSTAND:

A: Objektet er funksjonsdyktig:

B: Objektet kan settes i funksjonsdyktig stand:

C: Objektet kan ikke settes i funksjonsdyktig stand:

x

---

NØDVENDIG RESTAURERING: Dammens østre løp må ha ny bru, samtidig bør bru, damarmer og steinkiste i midten, sikres med et rekkverk. Ny grind på østsiden av dammen. Damveggen på midtre steinkiste må festes. Tømmer må skiftes på vestre og midtre steinkiste, samt på tømmerforstøtningen mellom vestre damkar og betongmuren.

---

 KOSTNADSOVERSLAG:

Tømmer	Kr 11.180,-
Materialer	Kr 21.061,-
Spiker etc.	Kr 255,-
Leie av gravemaskin	Kr 7.200,-
Transport	Kr 1.620,-
Kjøring	Kr 7.320,-
Arbeidsledelse	Kr 10.800,-
Lønn 4 dagsverk	Kr 63.491,-
-----	
Sum kostnadsoverslag	Kr 122.927,-
=====	

---

VURDERING AV OBJEKTET: Kynndammen er i forholdsvis bra stand. Det er likevel behov for en delvedlikehold. Da det dreier seg om et stort anlegg, medfører restaurering forholdsvis store kostnader. Damanlegget har meget høy verneverdi og bør prioriteres høyt.

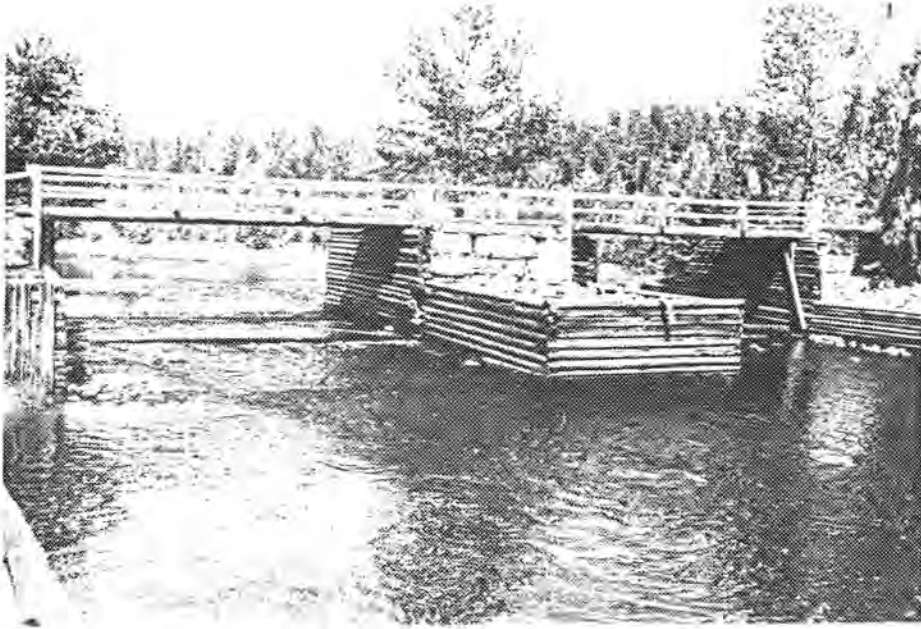

Kynddammen, sett fra nord



Kynddammen, sett fra sør/øst



Detalj av dambru, sett fra øst

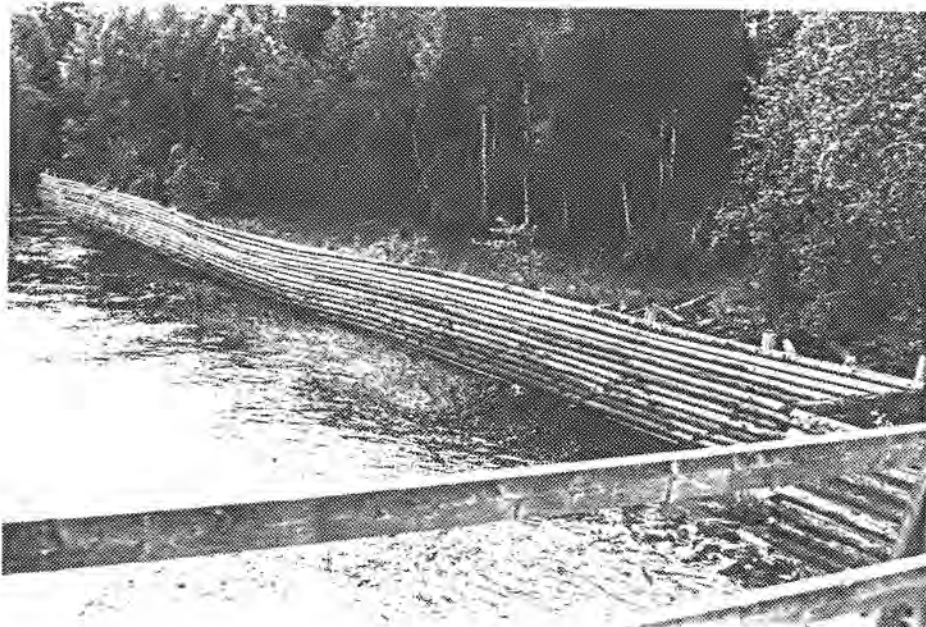

Skådam, sett fra sør

## BESKRIVELSE BYGNINGER

## BYGNINGSTYPE:

Koie	<input checked="" type="checkbox"/>	Båthus	<input type="checkbox"/>
Stall	<input type="checkbox"/>	Uthus	<input type="checkbox"/>
Do	<input type="checkbox"/>	Annet	<input type="checkbox"/>

Annet:

BELIGGENHET: Koia ligger ca. 80 meter vest fra dammen.

DATERING: Koia er fra 1950.

FUNDAMENT/GRUNNMUR: Pilarer.

VEGGKONSTRUKSJON: Bindingsverk.

UTVENDIG KLEDNING: Tømmermannspanel.

INNVENDIG KLEDNING: Tak : panel. Vegger : panel. Gulv : gulvbord.

TAK, TAKFORM, TAKKONSTRUKSJON, TAKTEKKINGSMATERIALE:

Sadeltak, sperrer, bølgeblikkplater.

PIPER: 2 blikk Piper.

VINDUER: 6 to rams vinduer med 2 ruter i hver ramme. 1 et rams vindu med 6 ruter.

DØRER: 1 fyllingsdør kledd med panel.



## GRUNNPLAN:

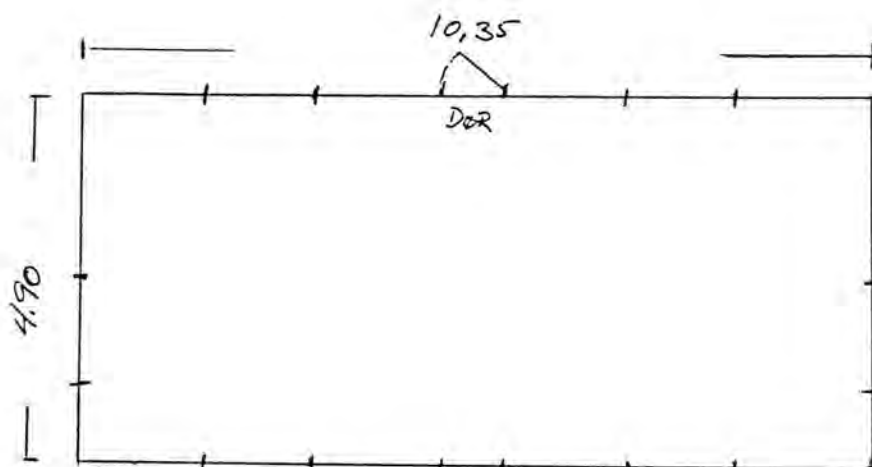

NØDVENDIG RESTAURERING: Koia må ha nye takrenner og gulvet må isoleres. Koia bør males med linoljemaling.

KOSTNADOVERSLAG: Felles kalkyle for samtlige bygninger ved Kynndammen.

Materialer	Kr 13.584,-
Linoljemaling	Kr 6.570,-
Takrenner	Kr 5.919,-
Spiker etc.	Kr 630,-
Transport	Kr 1.050,-
Lønn 6 dagsverk	Kr 34.013,-
-----	
Sum kostnader	Kr 61.766,-
=====	

VURDERING: Koia bør restaureres og bevares som en del av et verneverdig miljø.



Koie ved Kynndammen, sett fra nord/vest



Koie ved Kynndammen, sett fra nord/øst

## BESKRIVELSE BYGNINGER

## BYGNINGSTYPE:

Koie	<input type="checkbox"/>	Båthus	<input checked="" type="checkbox"/>
Stall	<input type="checkbox"/>	Uthus	<input type="checkbox"/>
Do	<input type="checkbox"/>	Annet	<input type="checkbox"/>

Annet:

BELIGGENHET: Båthuset ligger ca. 15 meter vest for dammen.

DATERING: Båthuset er fra ca. 1950.

FUNDAMENT/GRUNNMUR: Pilarer.

VEGGKONSTRUKSJON: Bindingsverk.

UTVENDIG KLEDNING: Låvepanel.

INNVENDIG KLEDNING: Ingen.

TAK, TAKFORM, TAKKONSTRUKSJON, TAKTEKKINGSMATERIALE:

Sadeltak, åstak, bølgeblikkplater.

PIPER: Ingen.

VINDUER: Ingen.

DØRER: 1 enkel og 1 dobbel labankdør.

---

GRUNNPLAN:

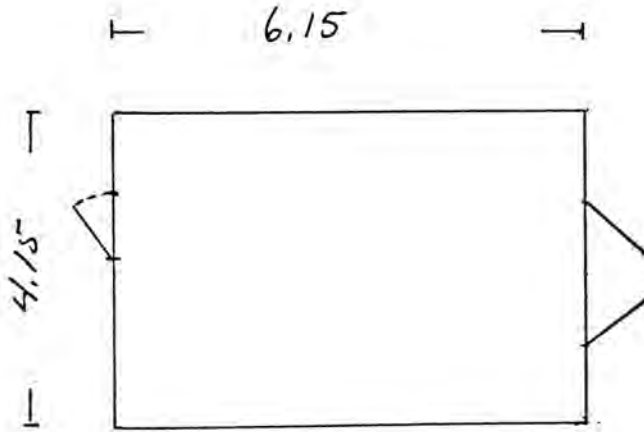

---

NØDVENDIG RESTAURERING: Bør males med linoljemaling.

---

KOSTNADOVERSLAG: Se kostnadsoverslag for koia.

---

VURDERING: Båthuset bør bevares som en del av et verneverdig anlegg.





Båthus ved Kynndammen, sett fra vest



Båthus ved Kynndammen, sett fra øst

## BESKRIVELSE BYGNINGER

## BYGNINGSTYPE:

Koie	<input type="checkbox"/>	Båthus	<input type="checkbox"/>
Stall	<input type="checkbox"/>	Uthus	<input type="checkbox"/>
Do	<input type="checkbox"/>	Annet	<input checked="" type="checkbox"/>

Annet: Bu.

BELIGGENHET: Bua ligger ca. 10 meter vest for dammen.

DATERING: Datering er ikke kjent.

FUNDAMENT/GRUNNMUR: Laftesteiner, kaldmur.

VEGGKONSTRUKSJON: Lafteverk.

UTVENDIG KLEDNING: Ingen.

INNVENDIG KLEDNING: Ingen.

TAK, TAKFORM, TAKKONSTRUKSJON, TAKTEKKINGSMATERIALE:

Sadeltak, åstak, bølgeblikkplater.

PIPER: Ingen.

VINDUER: Ingen.

DØRER: 1 labankdør.

---

GRUNNPLAN:

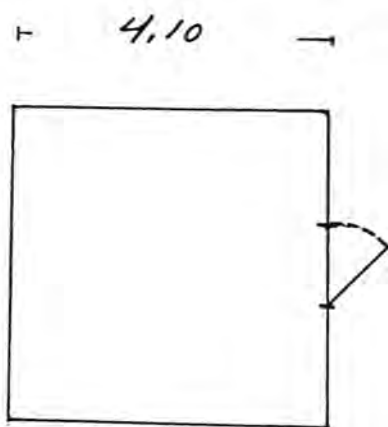

---

NØDVENDIG RESTAURERING: Bua bør males med linolje.

---

KOSTNADOVERSLAG: Se kostnadsoverslag for koia.

---

VURDERING: Bua bør bevares som en del av et verneverdig anlegg.



Bu ved Kynndammen, sett fra nord



Bu ved Kynndammen, sett fra øst

## BESKRIVELSE BYGNINGER

## BYGNINGSTYPE:

Koie

Båthus

x

Stall

Uthus

Do

Annet

Annet: Fjøs.

BELIGGENHET: ca. 140 meter nord/vest for dammen.

DATERING: Datering er ikke kjent.

FUNDAMENT/GRUNNMUR: Laftesteiner.

VEGGKONSTRUKSJON: Lafteverk.

UTVENDIG KLEDNING: Ingen.

INNVENDIG KLEDNING: Ingen.

TAK, TAKFORM, TAKKONSTRUKSJON, TAKTEKKINGSMATERIALE:

Sadeltak, åstak, bølgeblikkplater.

PIPER: Ingen.

VINDUER: Ingen.

DØRER: 1 labankdør.



---

GRUNNPLAN:

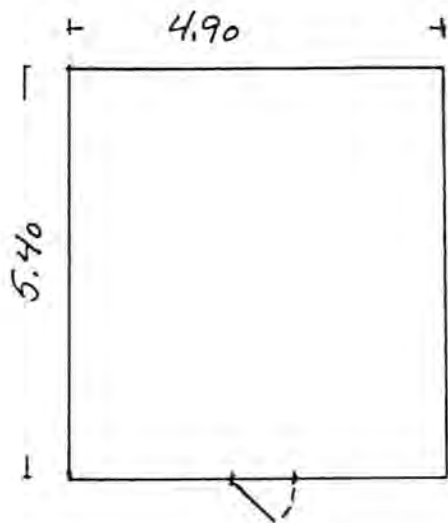

---

NØDVENDIG RESTAURERING: Fjøset bør få takrenner og bør males med linolje.

---

KOSTNADOVERSLAG: Se kostnadsoverslag for koia.

---

VURDERING: Denne bygningen har vært benyttet som småfjøs. Denne bygningen ligger inne på selve vollen blant den øvrige bebyggelsen. Bør bevares som en del av et verneverdig anlegg.



Fjøs (laftet) ved Kynndammen, sett fra nord

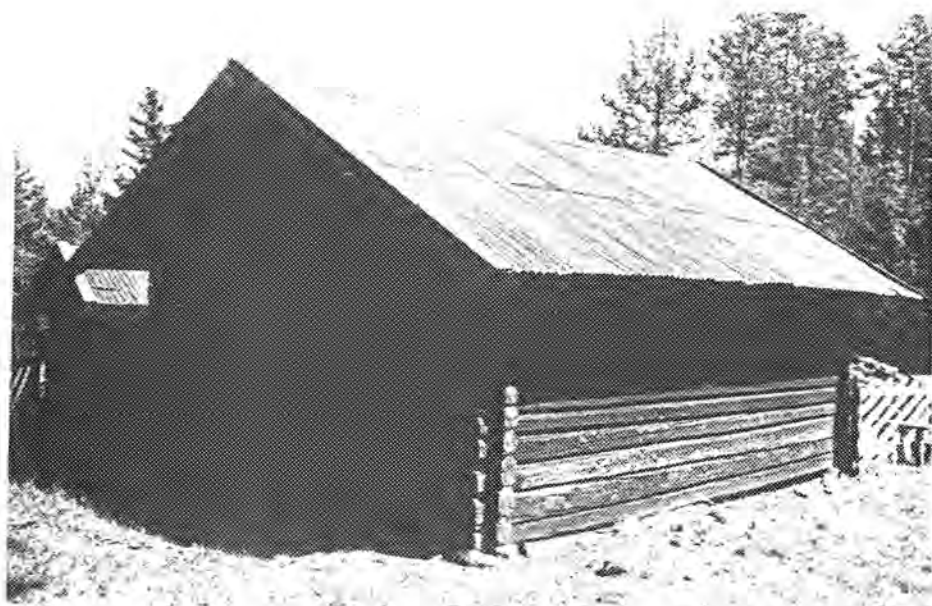

Fjøs (laftet) ved Kynndammen, sett fra øst

## BESKRIVELSE BYGNINGER

## BYGNINGSTYPE:

Koie	<input type="checkbox"/>	Båthus	<input type="checkbox"/>
Stall	<input type="checkbox"/>	Uthus	<input type="checkbox"/>
Do	<input type="checkbox"/>	Annet	<input checked="" type="checkbox"/>

Annet: Fjøs.

BELIGGENHET: Fjøset ligger ca. 100 meter nord/vest for dammen.

DATERING: Fjøset er fra 1950.

FUNDAMENT/GRUNNMUR: Betong.

VEGGKONSTRUKSJON: Klinkerblokk.

UTVENDIG KLEDNING: Ingen.

INNVENDIG KLEDNING: Ingen.

TAK, TAKFORM, TAKKONSTRUKSJON, TAKTEKKINGSMATERIALE:

Sadeltak, sperrer, bølgeblikkplater.

PIPER: 1 luftepipe.

VINDUER: 1 et rams vindu med 9 ruter.

DØRER: 1 fyllingsdør.

---

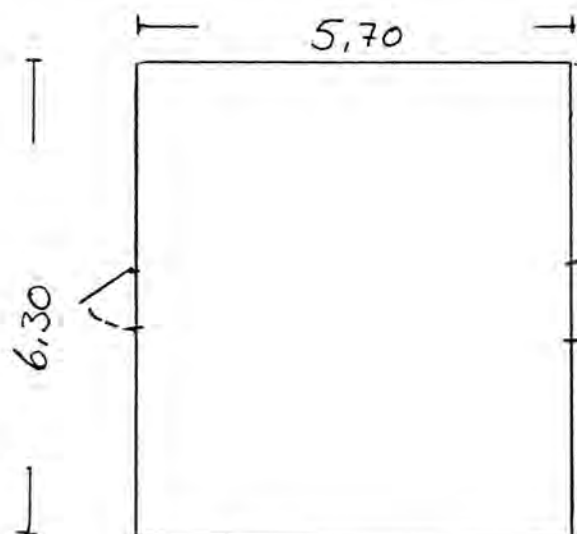
**GRUNNPLAN:**

---

**NØDVENDIG RESTAURERING:** Alt trevirke innvendig må skiftes, fjøset bør også males med linoljemaling.

---

**KOSTNADOVERSLAG:** Det er føreløpig ikke laget kalkyle over kostnadene for opprusting av betongfjøset, da dette ikke er en del av selve fløteranlegget.

---

**VURDERING:** Bebyggelsen ved Kynndammen har i en periode rundt Annen Verdenskrig vært benyttet til permanent bosetting. For å dokumentere denne bruken av anlegget bør det vurderes om også fjøset skal restaureres og bevares.



Fjøs ved Kynndammen, sett fra øst



Fjøs ved Kynndammen, sett fra nord



## BESKRIVELSE BYGNINGER

## BYGNINGSTYPE:

Koie

x

Båthus

Stall

Uthus

Do

Annet

Annet:

BELIGGENHET: Doen ligger ca. 140 meter nord/vest for dammen.

DATERING: Datering er ikke kjent.

FUNDAMENT/GRUNNMUR: Laftesteiner.

VEGGKONSTRUKSJON: Lafteverk.

UTVENDIG KLEDNING: Ingen.

INNVENDIG KLEDNING: Ingen.

TAK, TAKFORM, TAKKONSTRUKSJON, TAKTEKKINGSMATERIALE:

Sadeltak, åstak, bølgeblikkplater.

PIPER: Ingen.

VINDUER: Ingen.

DØRER: 1 labankdør.

---

GRUNNPLAN:

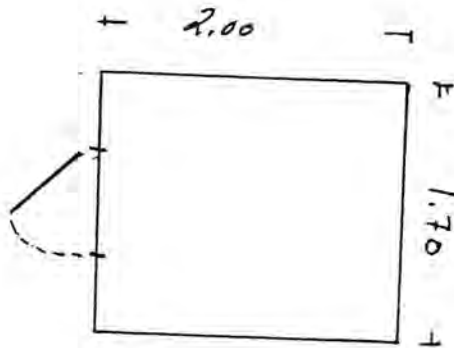

---

NØDVENDIG RESTAURERING: Doen bør få takrenner, samt males med linoljemaling.

---

KOSTNADOVERSLAG: Se kostnadsoverslag for koia.

---

VURDERING: Doen bevares som en del av et verneverdig anlegg.



Do ved Kynndammen, sett fra nord

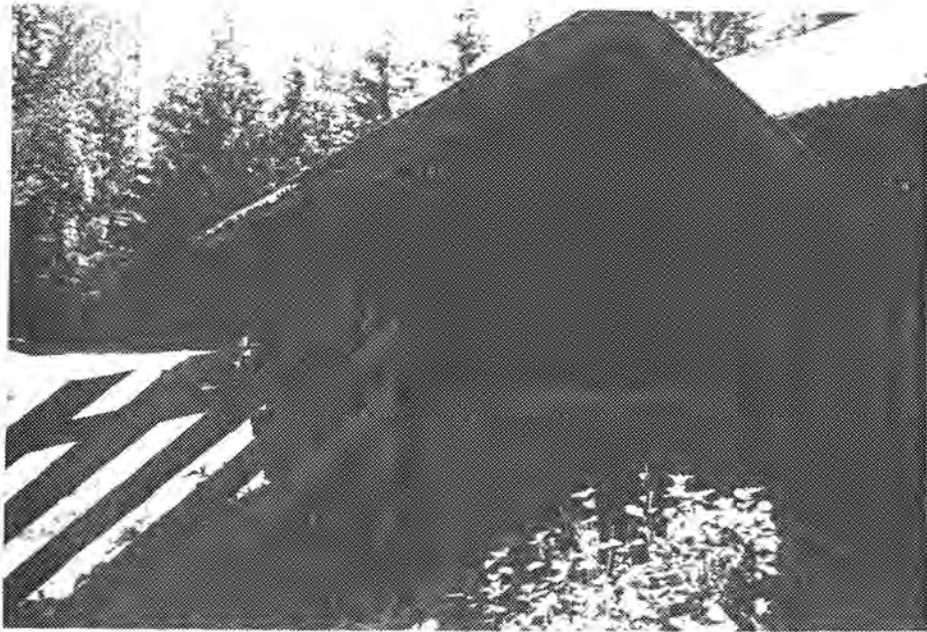

Do ved Kynndammen, sett fra sør

## BESKRIVELSE BYGNINGER

## BYGNINGSTYPE:

Koie	<input type="checkbox"/>	Båthus	<input type="checkbox"/>
Stall	<input type="checkbox"/>	Uthus	<input type="checkbox"/>
Do	<input type="checkbox"/>	Annet	<input checked="" type="checkbox"/>

Annet: Brønnhus.

BELIGGENHET: Brønnhuset ligger ca. 50 meter sør/vest for dammen.

DATERING: Datering er ikke kjent.

FUNDAMENT/GRUNNMUR: Betongrør.

VEGGKONSTRUKSJON: Bindingsverk.

UTVENDIG KLEDNING: Vertikal låvepanel.

INNSENDIG KLEDNING: Ingen.

TAK, TAKFORM, TAKKONSTRUKSJON, TAKTEKKINGSMATERIALE:

Sadeltak, sperrer, bord.

PIPER: Ingen.

VINDUER: Ingen.

DØRER: 1 labankdør.

---

GRUNNPLAN:

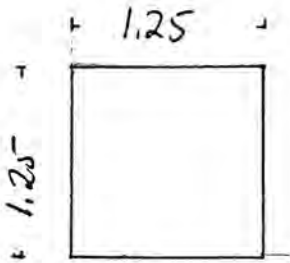

---

NØDVENDIG RESTAURERING: Brønnhuset bør males med linoljemaling.

---

KOSTNADOVERSLAG: Se kostnadsoveslag for koia.

---

VURDERING: Brønnhuset bevares som en del av et verneverdig anlegg.



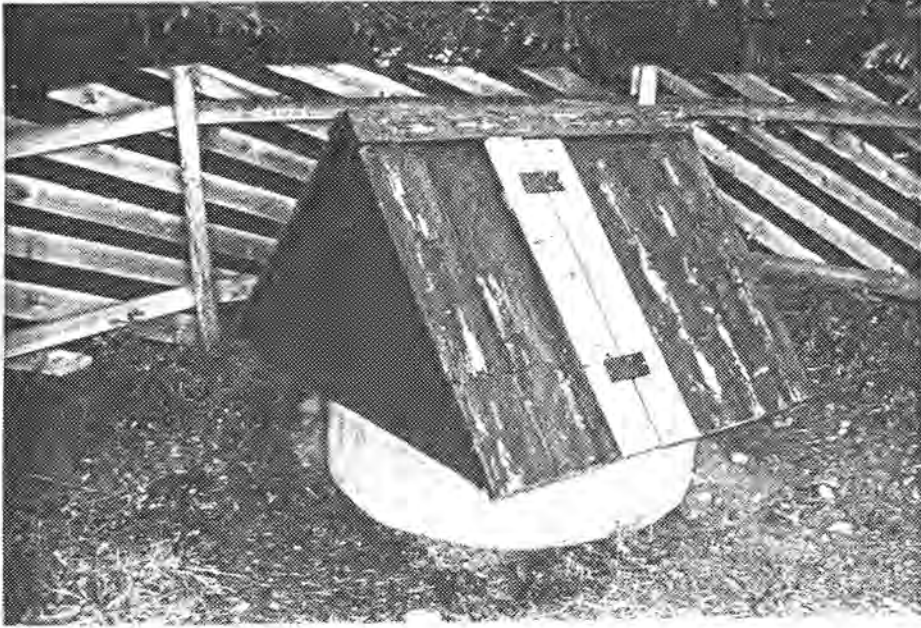

Brønnhus ved Kynndammen, sett fra sør

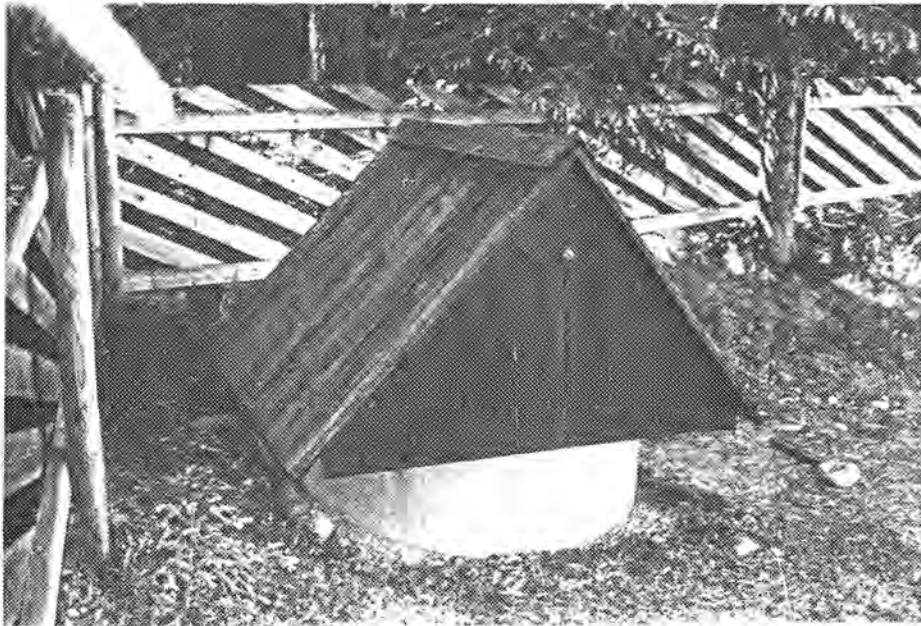

Brønnhus ved Kynndammen, sett fra vest

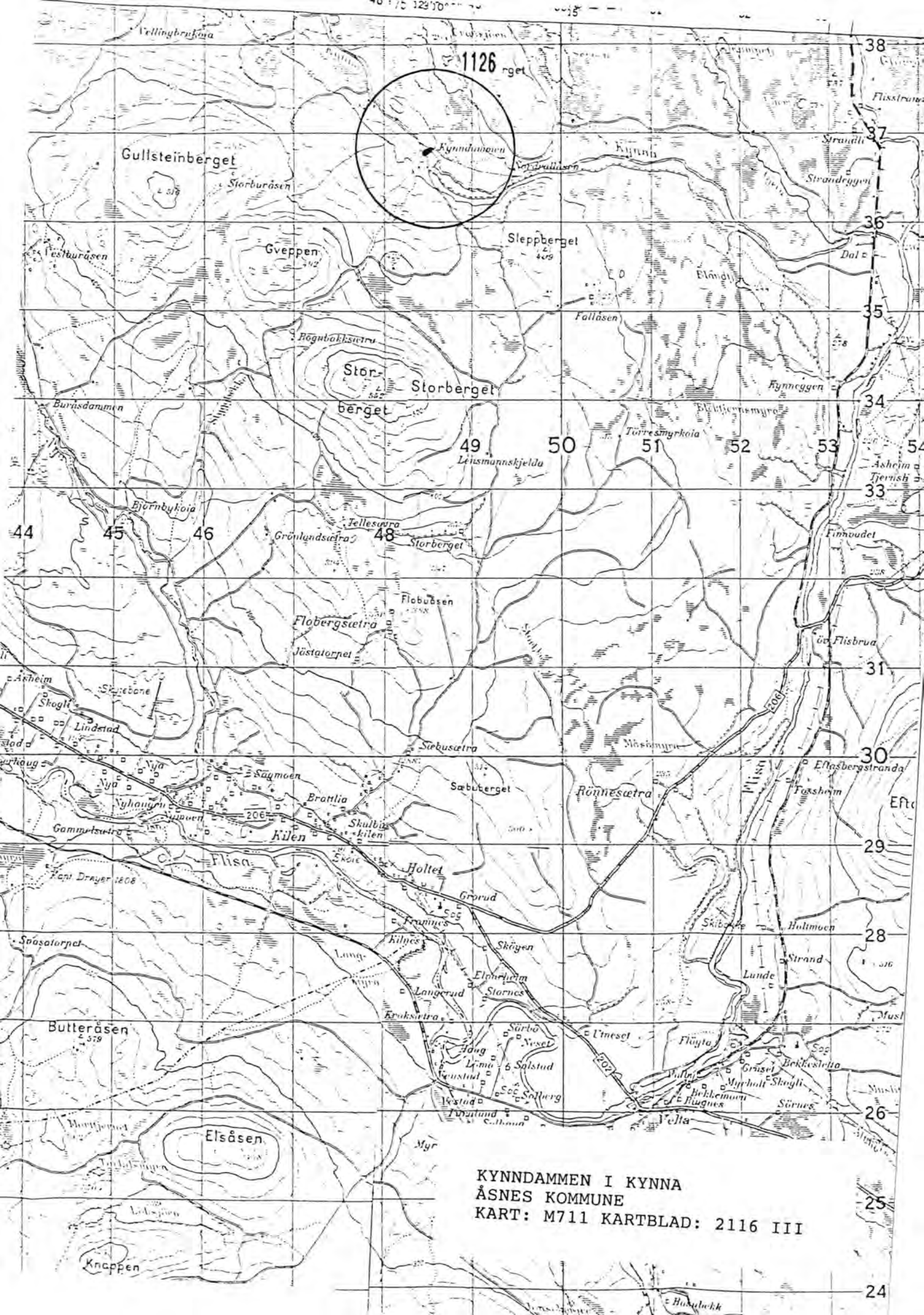

KYNN DAMMEN I KYNNA  
ÅSNES KOMMUNE  
KART: M711 KARTBLAD: 2116 III

REGISTRERINGSSKJEMA, FLØTERANLEGG I HEDMARK FYLKE.

## GENERELLE OPPLYSNINGER

SKJEMA NR: 111

REG. NR. I PROSJEKTRAPPORT 1991: 37

KOMMUNE NR.: 0425

KOMMUNE NAVN: Åsnes

NAVN: Vermundsdammen

VASSDRAG: Flisa

KARTREFERANSE: 354100/6734300

MATRIKKELBETEGNELSE:

GNR:

BNR:

GRUNNEIER:

FOTOHENVISNING.

Filmnr.: 18

Negativnr.: 20 - 36

ANLEGGET OMFATTER:

Dam

2

Båthus

Skådam

Uthus

Koi

1

Annet

ATKOMST: Anlegget ligger ved bilveg.

GENERELL VURDERING AV ANLEGGET: Anlegget består av en ny og en gammel dam, begge er nåledammer, samt en koi som blir brukt som fritidsbolig. Den nyeste av dammene og koia er i god stand og trenger ingen restaurering. Ved den gamle Vermunddammen er det derimot behov for omfattende restaurering da alle trekonstruksjonene må gjenoppbygges. Det anbefales at anlegget bevares slik det står i dag. Gjenoppbygging av den gamle dammen bør gis lav prioritering.

## BESKRIVELSE FLØTNINGSINNRETNINGER

TYPE:

Settdam  Nåledam  Lukedam  Skådam  Annet 

Annet:

DATERING: Dammen er fra 1856.

OMBYGGING/RESTAURERING: Dammen ble ombygd i 1916 og 1950.

OBJEKTETS PLASSERING I TERRENGET (utforming av damarmene, utforming av damkar etc.): Dammen er plassert mellom to høydedrag. Damkarene er murt opp av kilt stein forsterket med betong. Damarmene er av betong fylt med jord og stein. Damkistene er laget av betong.

RISS MED MÅL:

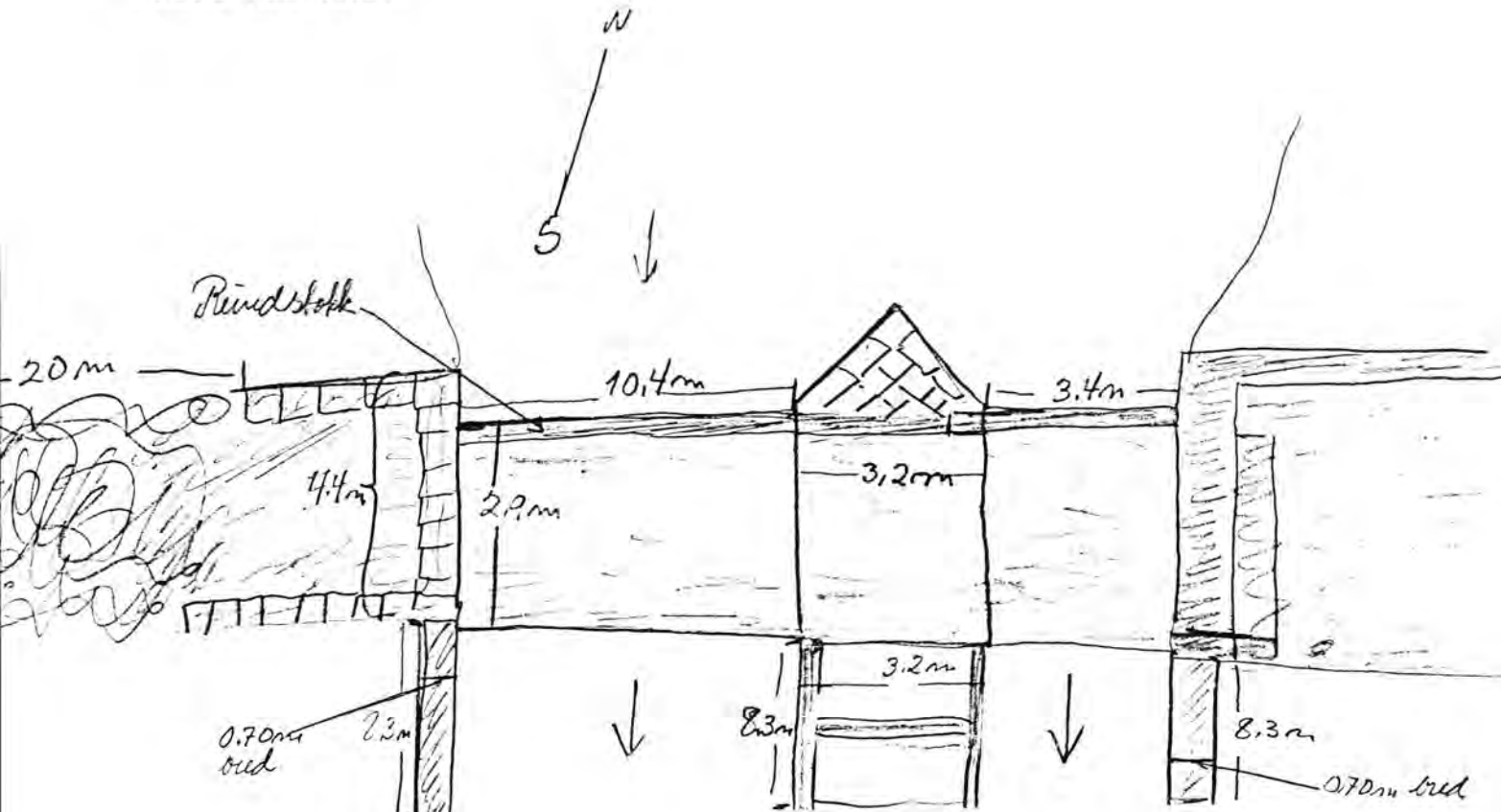



---

VURDERING AV TILSTAND:

A: Objektet er funksjonsdyktig:

x

B: Objektet kan settes i funksjonsdyktig stand:

C: Objektet kan ikke settes i funksjonsdyktig stand:

---

NØDVENDIG RESTAURERING: Dammen trenger ingen restaurering.

---

KOSTNADSOVERSLAG: Ingen.

---

VURDERING AV OBJEKTET: Dammen er i god stand og vil stå i mange år uten at det er påkrevet med restaureringsarbeider.



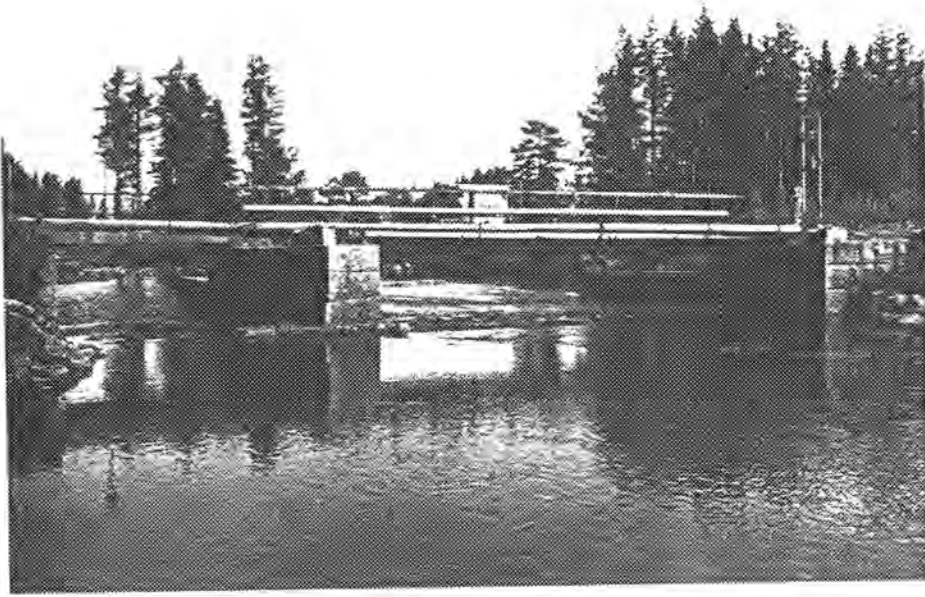

Vermunddammen, sett fra nord



Vermunddammen, sett fra sør/vest

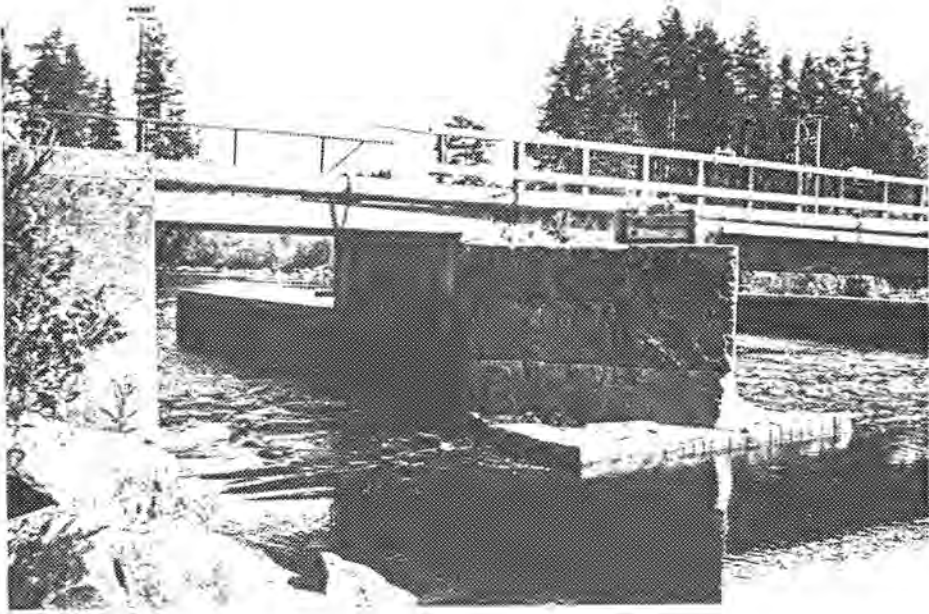

Detalj av damkar, sett fra nord

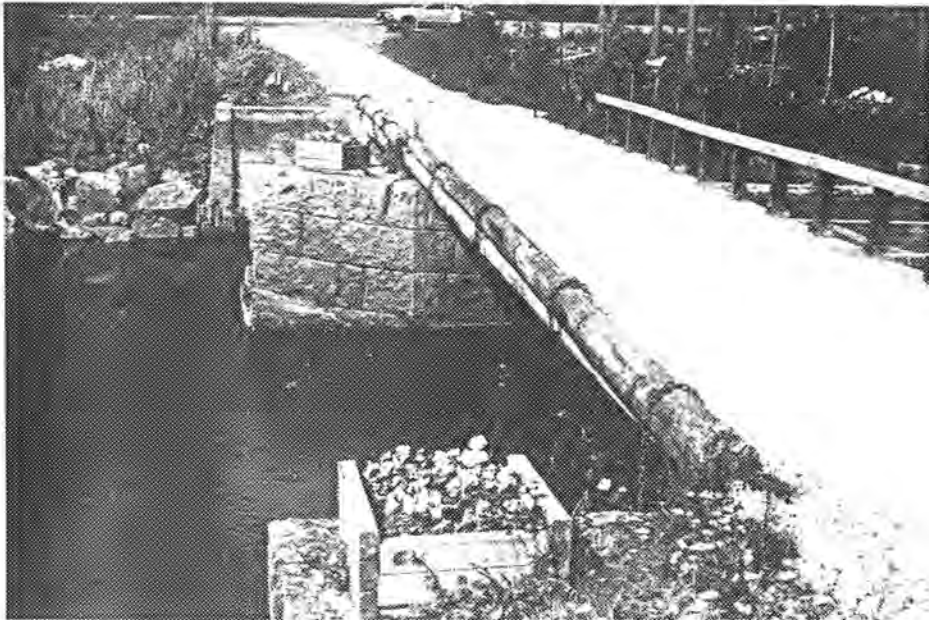

Dambru/damkar, sett fra vest

## BESKRIVELSE FLØTNINGSINNRETNINGER

TYPE:

Settdam  Nåledam  Lukedam  Skådam  Annet 

Annet:

DATERING: Datering er ikke kjent.

OMBYGGING/RESTAURERING: Dammen har ikke vært ombygd.

OBJEKTETS PLASSERING I TERRENGET (utforming av damarmene, utforming av damkar etc.): Dammen ligger mellom to høydedrag. Damarmene er laget av jord og stein. Damkarene er murt opp av kilt stein, bundet sammen med jernhaker.

RISS MED MÅL:

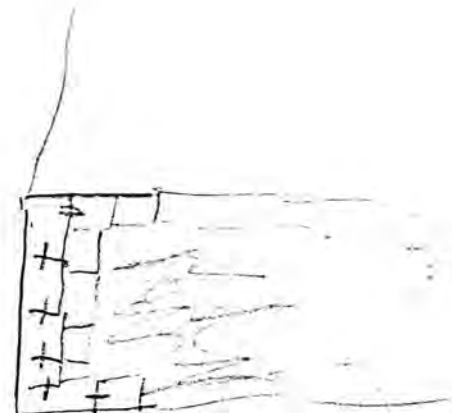
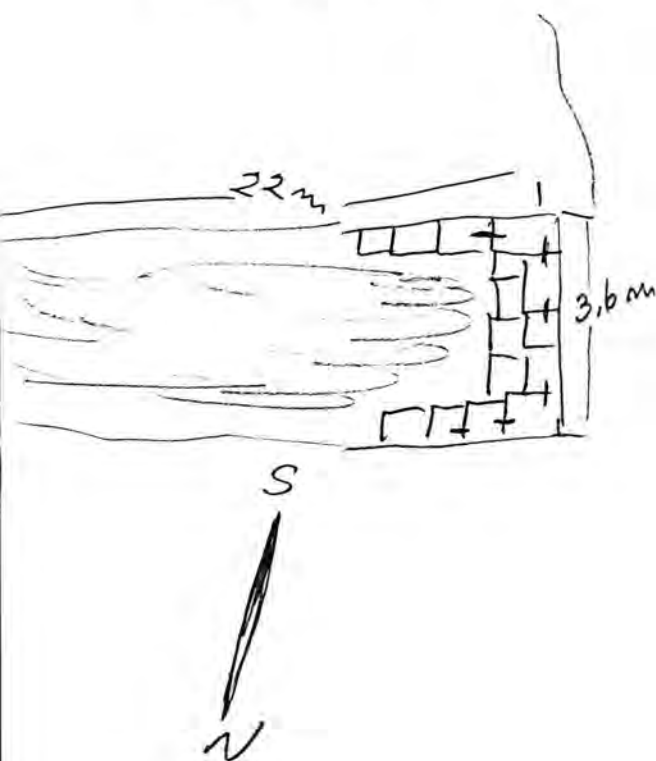

---

 VURDERING AV TILSTAND:

A: Objektet er funksjonsdyktig:

B: Objektet kan settes i funksjonsdyktig stand:

C: Objektet kan ikke settes i funksjonsdyktig stand:

x

---

 NØDVENDIG RESTAURERING: Dammen må ha nytt damgulv, ny dambru med rekkverk og nye nåler.

---

 KOSTNADSOVERSLAG:

Tømmer	Kr 26.500,-
Materialer	Kr 22.300,-
Spiker, skruer etc.	kr 1.500,-
Transport	kr 1.900,-
Lønn 90 dagsverk	Kr 65.000,-
-----	
Sum kostnadsoverslag	kr 117.200,-
=====	

---

 VURDERING AV OBJEKTET: Dammen trenger omfattende restaurering, da alle trekonstruksjoner må gjenoppbygges. Restaurering av denne dammen bør gis lav prioritering.



Gamle Vermundammen, sett fra nord/vest

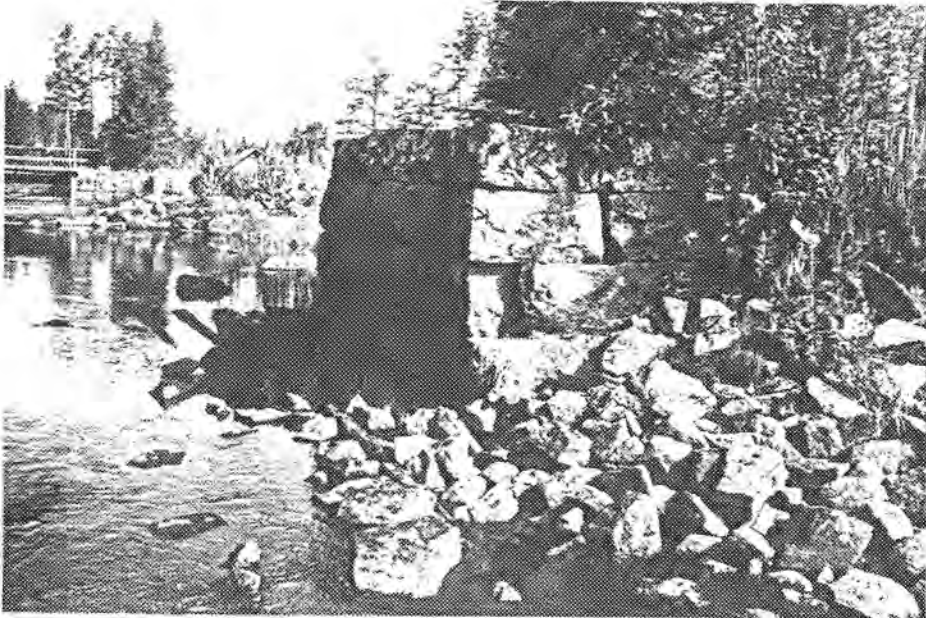

Detalj av damkar, sett fra nord





Bomspill fra Vermundsjøen



Nåler til Vermunddammen



## BESKRIVELSE BYGNINGER

## BYGNINGSTYPE:

Koie	<input checked="" type="checkbox"/>	Båthus	<input type="checkbox"/>
Stall	<input type="checkbox"/>	Uthus	<input type="checkbox"/>
Do	<input type="checkbox"/>	Annet	<input type="checkbox"/>

Annet:

BELIGGENHET: Koia ligger 70 meter sør/øst for den nye dammen.

DATERING: Koia er fra ca. 1934.

FUNDAMENT/GRUNNMUR: Betong.

VEGGKONSTRUKSJON: Lafteverk.

UTVENDIG KLEDNING: Ingen.

INNVENDIG KLEDNING: Tak : panel. Vegger : panel. Gulv : gulvbord.

TAK, TAKFORM, TAKKONSTRUKSJON, TAKTEKKINGSMATERIALE:

Sadeltak, åstak, planjaplater.

PIPER: 1 elementpipe.

VINDUER: 3 to rams vinduer med 4 ruter i hver ramme.

DØRER: 1 fyllingsdør kledd med panel.

---

GRUNNPLAN:

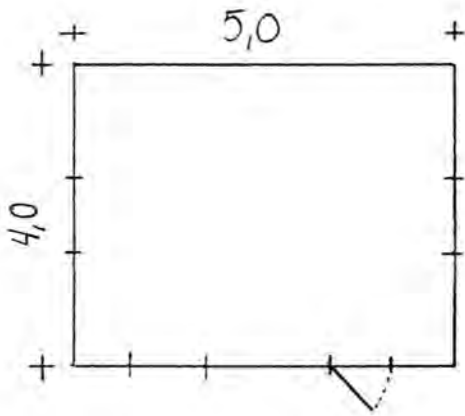

---

NØDVENDIG RESTAURERING: Koia trenger ingen restaurering.

---

KOSTNADOVERSLAG: Ingen.

---

VURDERING: Koia benyttes i dag som fritidsbolig.



Koie ved Vermunddammen, sett fra nord



Koie ved Vermunddammen, sett fra vest

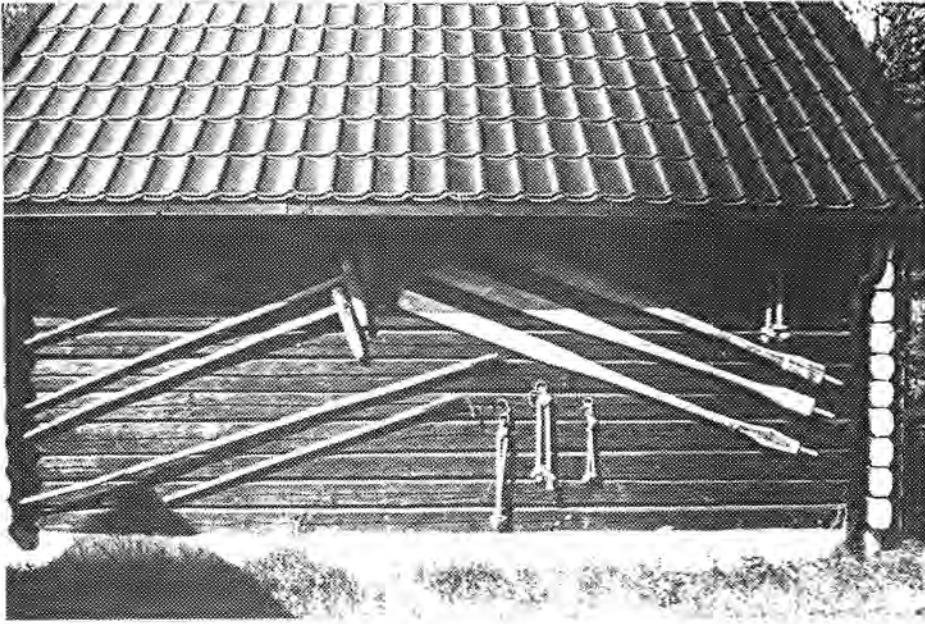

Gamle fløtteredskap på Vermunddammen



Stein ved Vermunddammen

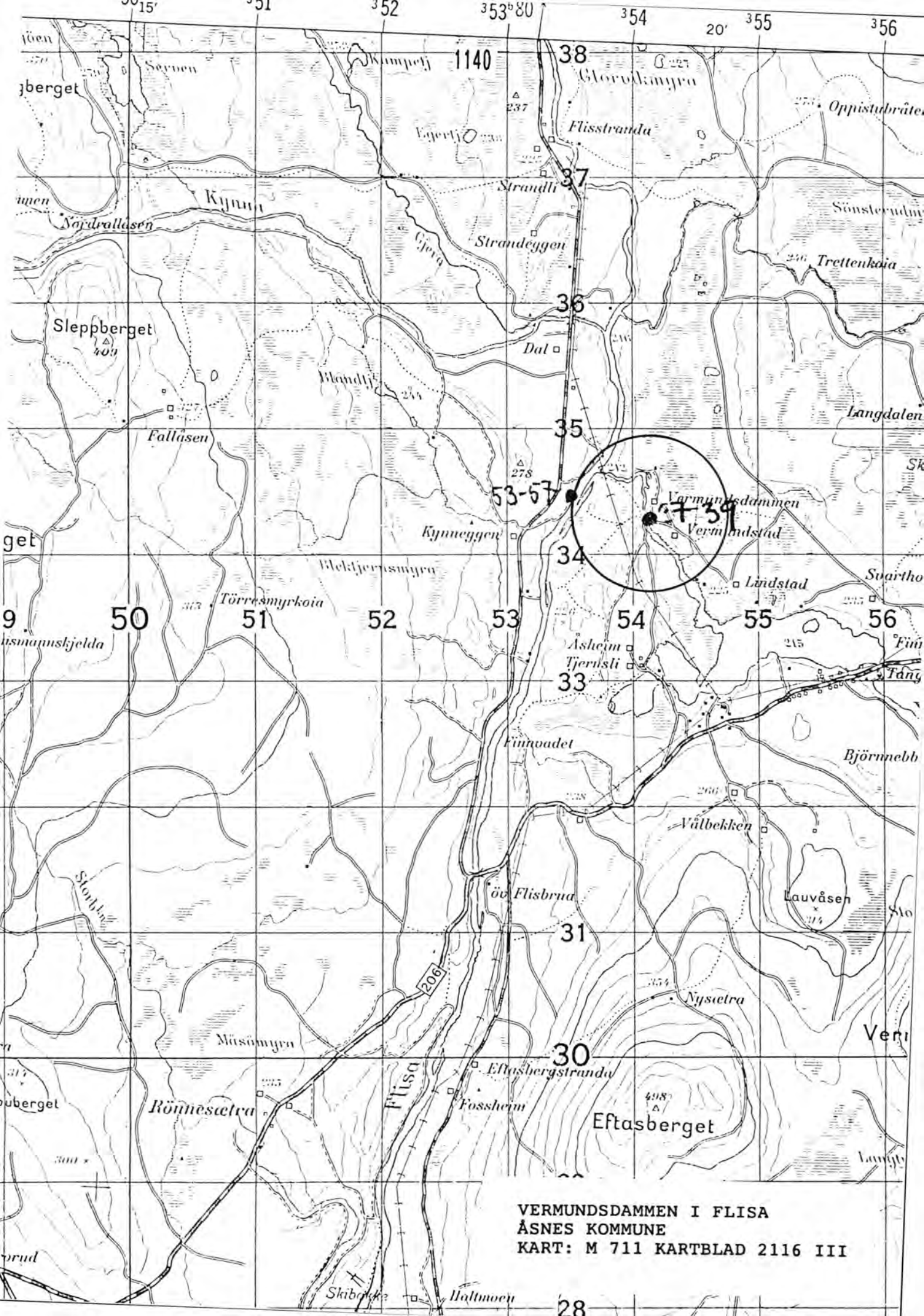

VERMUNSDAMMEN I FLISA  
ÅSNES KOMMUNE  
KART: M 711 KARTBLAD 2116 III



REGISTRERINGSSKJEMA, FLØTERANLEGG I HEDMARK FYLKE.

## GENERELLE OPPLYSNINGER

SKJEMA NR: 112

REG. NR. I PROSJEKTRAPPORT 1991: 35

KOMMUNE NR.: 0425

KOMMUNE NAVN: Åsnes

NAVN: Tyskedammen

VASSDRAG: Tyskåa

KARTREFERANSE: 360300/6722000

MATRIKKELBETEGNELSE:

GNR:

BNR:

GRUNNEIER:

FOTOHENVISNING.

Filmnr.: 20

Negativnr.: 13 - 19

ANLEGGET OMFATTER:

Dam

1

Båthus

Skådam

Uthus

Koie

Annet

ATKOMST: Det er bilveg helt frem til dammen.

GENERELL VURDERING AV ANLEGGET: Tyskedammen er en ordinær nåledam med omfattende skådamsystemer. Anlegget er verneverdig. Bør prioriteres.

## BESKRIVELSE FLØTNINGSINNRETNINGER

TYPE:

Settdam  Nåledam  Lukedam  Skådam  Annet

Annet:

DATERING: Dammen er fra ca. 1900 - 1924.

OMBYGGING/RESTAURERING: Dammen ble ombygd i tidsrommet 1925 - 1949.

OBJEKTETS PLASSERING I TERRENGET (utforming av damarmene, utforming av damkar etc.): Dammen ligger i utløpet av Tyskåa. Damkarene er murt opp av kilt stein. Damarmene er laget av jord og stein. Vestre damarm er ca 25 meter lang og den østre er ca. 130 meter lang.

RISS MED MÅL:

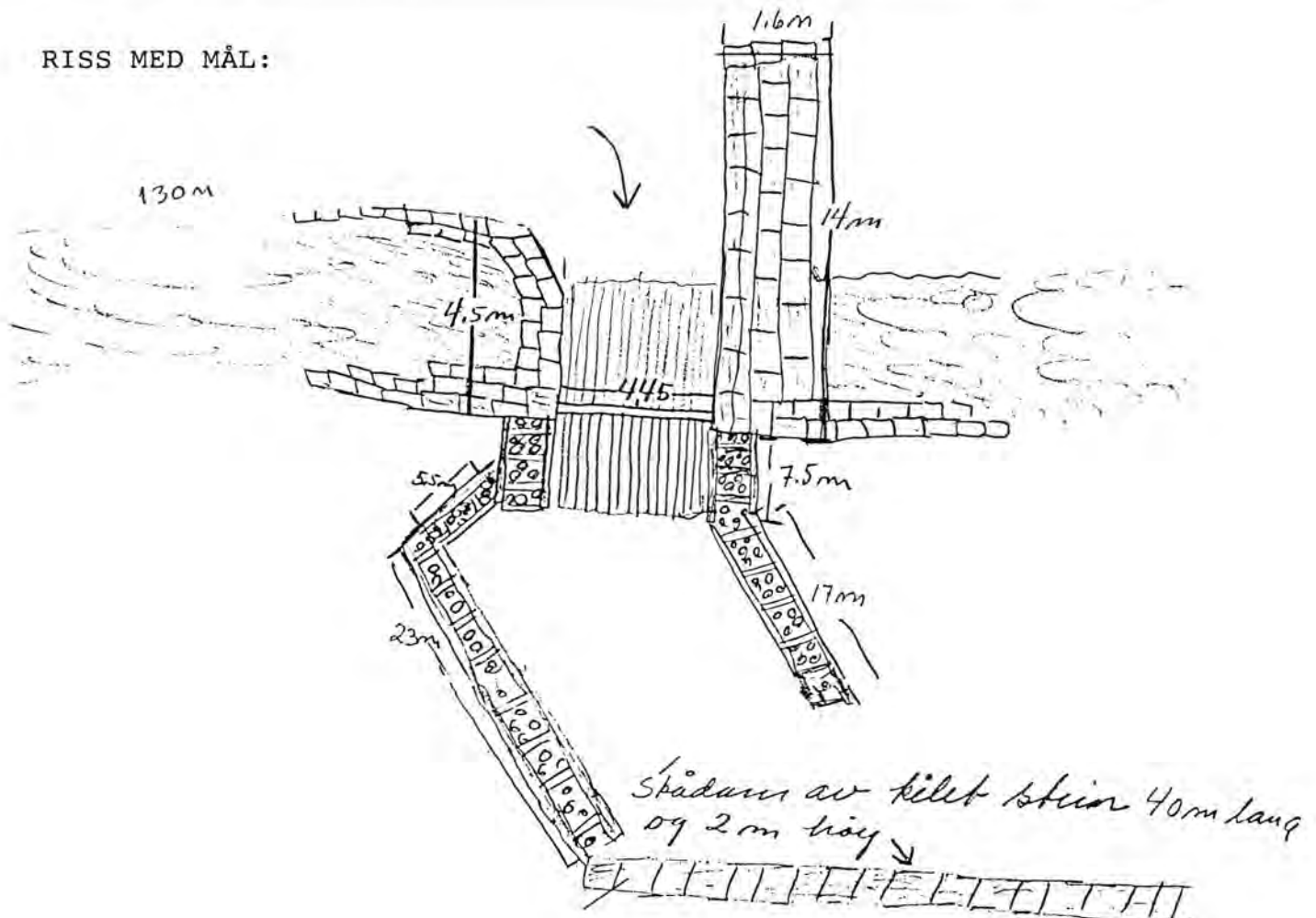

---

 VURDERING AV TILSTAND:

A: Objektet er funksjonsdyktig:

B: Objektet kan settes i funksjonsdyktig stand:

C: Objektet kan ikke settes i funksjonsdyktig stand:

x

---

 NØDVENDIG RESTAURERING: Dammen må ha ny dambru med rekkverk, nytt damgulv og nye nåler.

---

 KOSTNADSOVERSLAG:

Tømmer	Kr 5.900,-
Materialer	Kr 4.800,-
Spiker, skruer etc.	Kr 700,-
Transport	Kr 900,-
Lønn 18 dagsverk	Kr 13.000,-
-----	-----
Sum kostnadsoverslag	Kr 25.300,-
=====	=====

---

 VURDERING AV OBJEKTET: Tyskedammen er en ordinær nåledam. I tilknytning til anlegget et det store skådamsystemer. Damanlegget et i forholdsvis god stand. Dammen bør prioriteres.



Tyskedammen, sett fra nord/øst

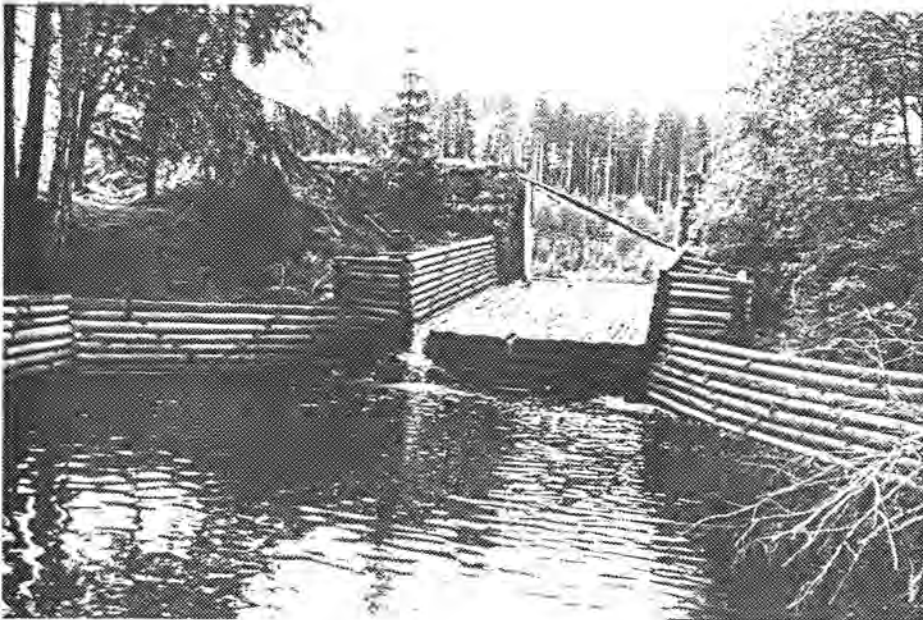

Tyskedammen, sett fra sør/vest



Tyskedammen, sett fra nord/øst



Tømmerkiste og skådam, sett fra nord



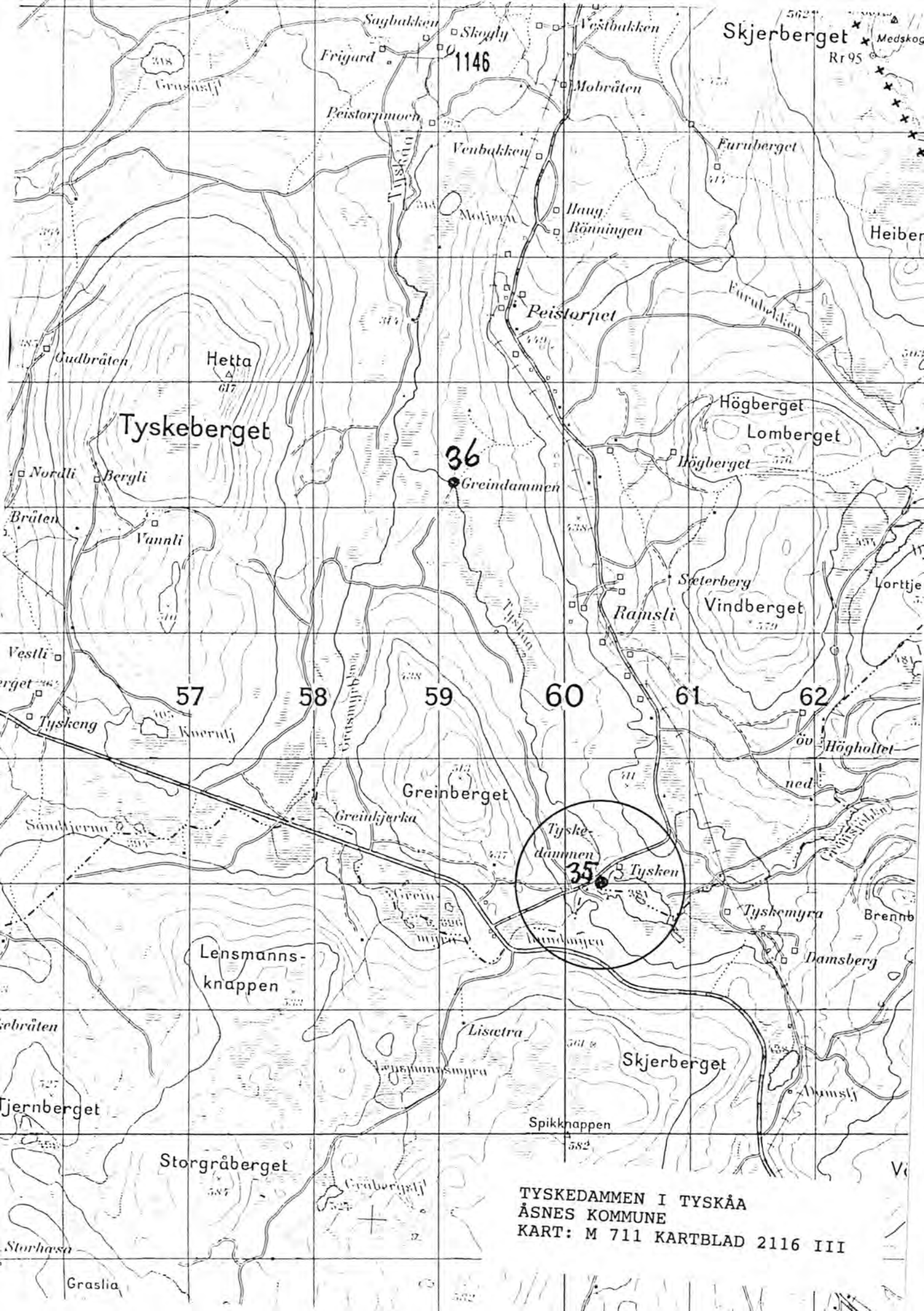

TYSKEDAMMEN I TYSKÅA  
ÅSNES KOMMUNE  
KART: M 711 KARTBLAD 2116 III

REGISTRERINGSSKJEMA, FLØTERANLEGG I HEDMARK FYLKE.

## GENERELLE OPPLYSNINGER

SKJEMA NR: 113

REG. NR. I PROSJEKTRAPPORRT 1991: 36

KOMMUNE NR.: 0425

KOMMUNE NAVN: Åsnes

NAVN: Grensedammen

VASSDRAG: Tyskåa

KARTREFERANSE: 359100/6725200

MATRIKKELBETEGNELSE:

GNR:

BNR:

GRUNNEIER:

FOTOHENVISNING.

Filmnr.: 20

Negativnr.: 20 - 27

ANLEGGET OMFATTER:

Dam

1

Båthus

Skådam

Uthus

Koie

Annet

ATKOMST: Dammen ligger ca. 350 meter fra bilveg.

GENERELL VURDERING AV ANLEGGET: Grenosdammen er en ordinær nåledam i forholdsvis god stand. I deler av trekonstruksjonene er det behov for restaurering. Dammen er verneverdig og bør prioriteres.

## BESKRIVELSE FLØTNINGSINNRETNINGER

TYPE:

Settdam  Nåledam  Lukedam  Skådam  Annet 

Annet:

DATERING: Dammen er fra begynnelsen av 1900-tallet.

OMBYGGING/RESTAURERING: Dammen har ikke vært ombygd.

OBJEKTETS PLASSERING I TERRENGET (utforming av damarmene, utforming av damkar etc.): Dammen er plassert i enden av et myrområde, ved siden av et høydedrag. Damkarene er murt opp av kilt stein, forsterket med betong. Damarmene er laget av kilt stein, med fylling av jord og stein. Den østre damarmen er ca. 60 meter lang og den vestre er 340 meter lang.

RISS MED MÅL:

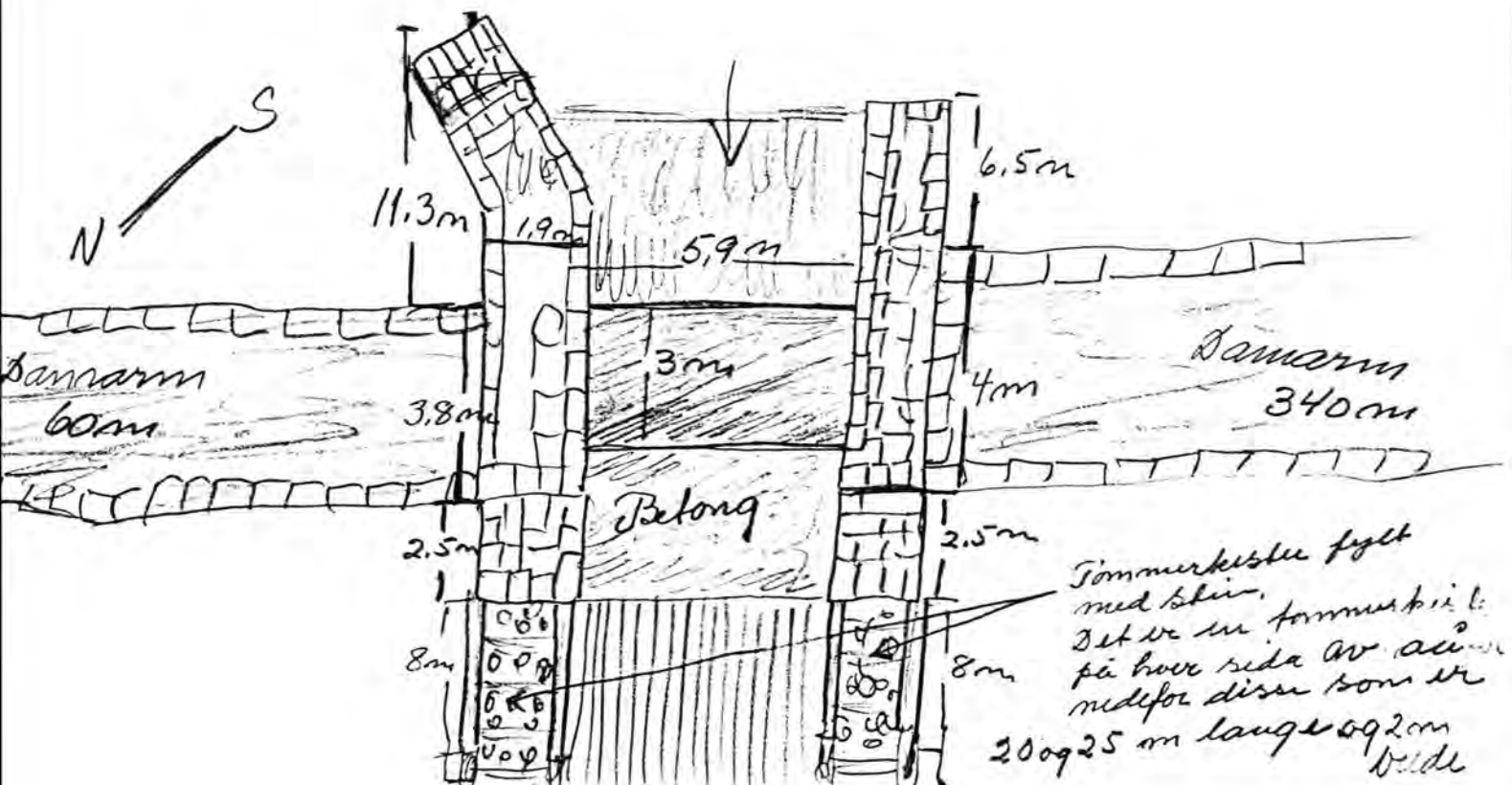

---

 VURDERING AV TILSTAND:

A: Objektet er funksjonsdyktig:

B: Objektet kan settes i funksjonsdyktig stand:

C: Objektet kan ikke settes i funksjonsdyktig stand:

x

---

 NØDVENDIG RESTAURERING: Rekkverk over dambru og nye nåler.  
 Skifte tømmer i skådam og damgulv.

---

 KOSTNADSOVERSLAG:

Tømmer	Kr 8.900,-
Materialer	Kr 3.200,-
Spiker, skruer etc.	Kr 800,-
Transport	Kr 1.600,-
Lønn 45 dagsverk	Kr 32.500,-
-----	-----
Sum kostnadsoverslag	Kr 47.000,-
=====	=====

---

 VURDERING AV OBJEKTET: Ordinær nåledam i forholdsvis god stand. Anlegget er verneverdig.



Grenosdammen, sett fra sør/øst

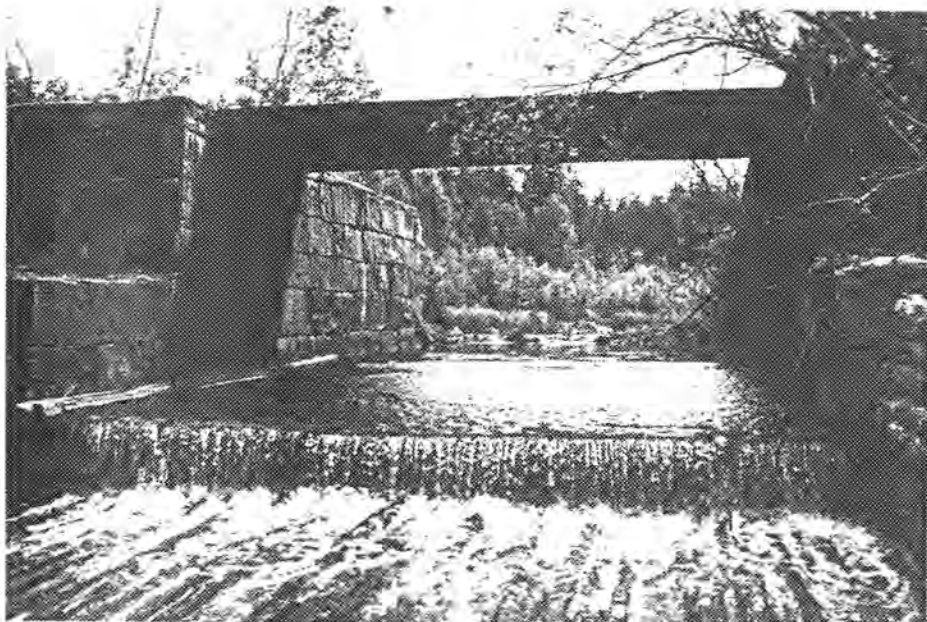

Grenosdammen, sett fra sør/øst





Damgulv/skådam, sett fra nord/vest

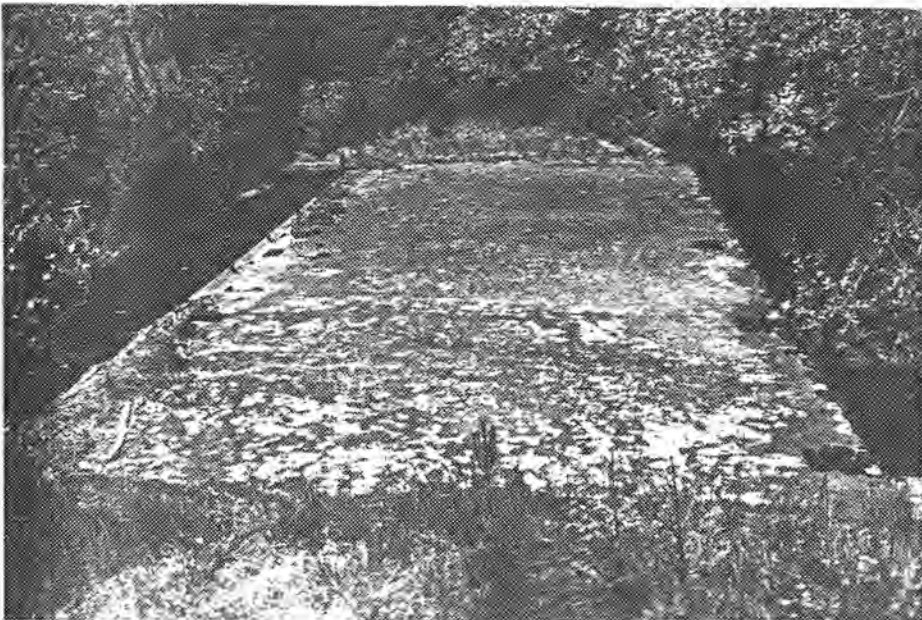

Dambru, sett fra sør/vest



Skådam/damgulv, sett fra sør



Detalj av damkar, sett fra nord/vest

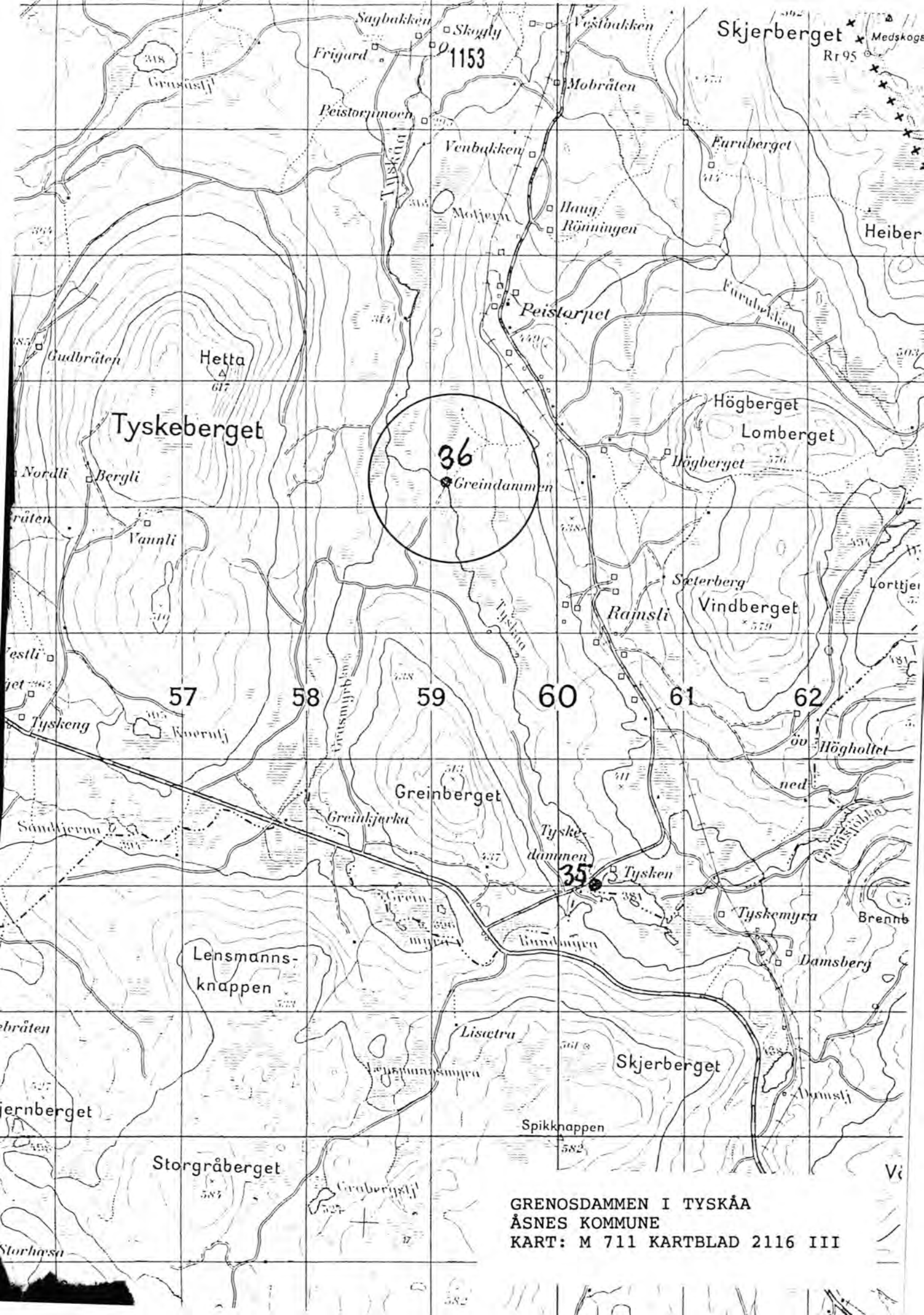

36

Greindammen

Tyskeberget

Skjerberget

1153

57

58

59

60

61

62

Greinberget

Lensmanns-  
knappen

GRENOSDAMMEN I TYSKÅA  
ÅSNES KOMMUNE  
KART: M 711 KARTBLAD 2116 III