

HANDLINGSPLAN FLÖTERINNRETNINGER

HEDMARK FYLKESKOMMUNE

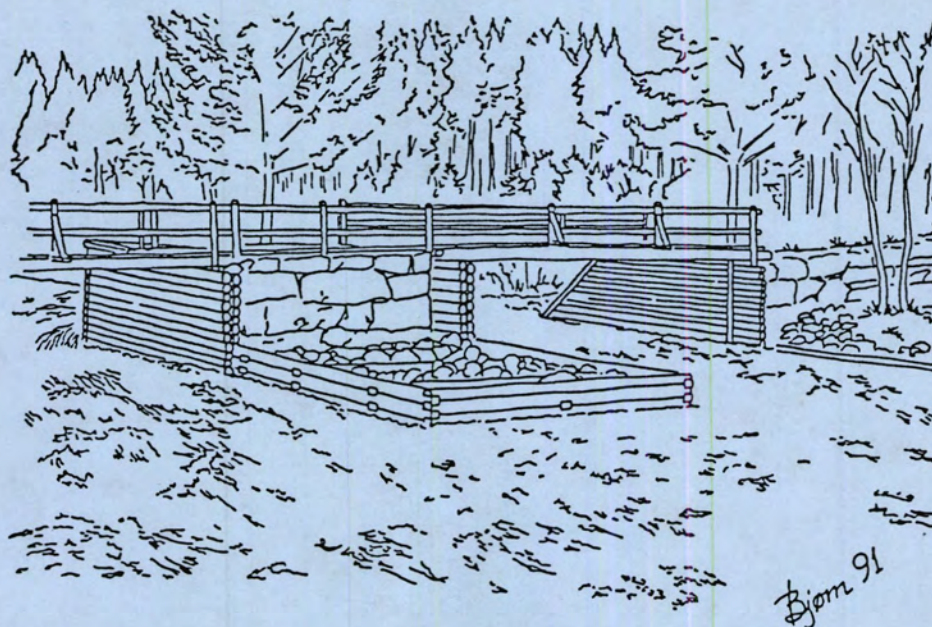

*

DEL IV

SIDE 305 - 378

0434 ENGERDAL KOMMUNE

ENGERDAL KOMMUNE

25. Storsorksjødammen i Sorkåa.....	SIDE 306
(skådam).	
26. Tolgesjødammen i Sorkåa.....	SIDE 311
(nåledam).	
27. Øvre Ulvådammen i Ulvåa.....	SIDE 317
(nåledam).	
28. Kvisledammen i Kvisla.....	SIDE 326
(nåledam).	
29. Båthusdammen i Elgåa.....	SIDE 335
(nåledam).	
30. Gutulidammen i Gutu	SIDE 341
(nåledam, skådam).	
31. Volsjødammen i Vala.....	SIDE 350
(nåledam).	
32. Hølbekkdammen i Veunda.....	SIDE 357
(nåledam, tømmerrenne).	
33. Storsjødammen i Gutu.....	SIDE 367
(nåledam).	
129. Nedre Ulvådammen i Ulvåa.....	SIDE 373
(nåledam).	

REGISTRERINGSSKJEMA, FLØTERANLEGG I HEDMARK FYLKE.

GENERELLE OPPLYSNINGER

SKJEMA NR: 25

REG. NR. I PROSJEKTRAPPORT 1991: 51

KOMMUNE NR.: 0434

KOMMUNE NAVN: Engerdal

NAVN: Skådam

VASSDRAG: Sorkåa

KARTREFERANSE: 656600/6874400

MATRIKKELBETEGNELSE:

GNR:

BNR:

GRUNNEIER:

FOTOHENVISNING.

Filmnr.: 6

Negativnr.: 14 - 18

ANLEGGET OMFATTER:

Dam

1

Båthus

Skådam

Uthus

Koie

Annet

ATKOMST: Skådammen ligger 300 meter fra bilveg.

GENERELL VURDERING AV ANLEGGET: Skådammen ligger i en forbindelse med tømmerrenna og nåledammen i Sorkåa. Anlegget ble restaurert av Museumssenteret i Trysil/Engerdal høsten 1992. Anlegget er verneverdig.

BESKRIVELSE FLØTNINGSINNRETNINGER

TYPE:

Settdam Nåledam Lukedam Skådam Annet

Annet:

DATERING: Skådammen er bygd ca. 1800 - 1824.

OMBYGGING/RESTAURERING: Skådammen ble restaurert i 1992.

OBJEKTETS PLASSERING I TERRENGET (utforming av damarmene, utforming av damkar etc.): Skådammen ligger langs Sårkåa. Oppført i tømmer.

RISS MED MÅL:

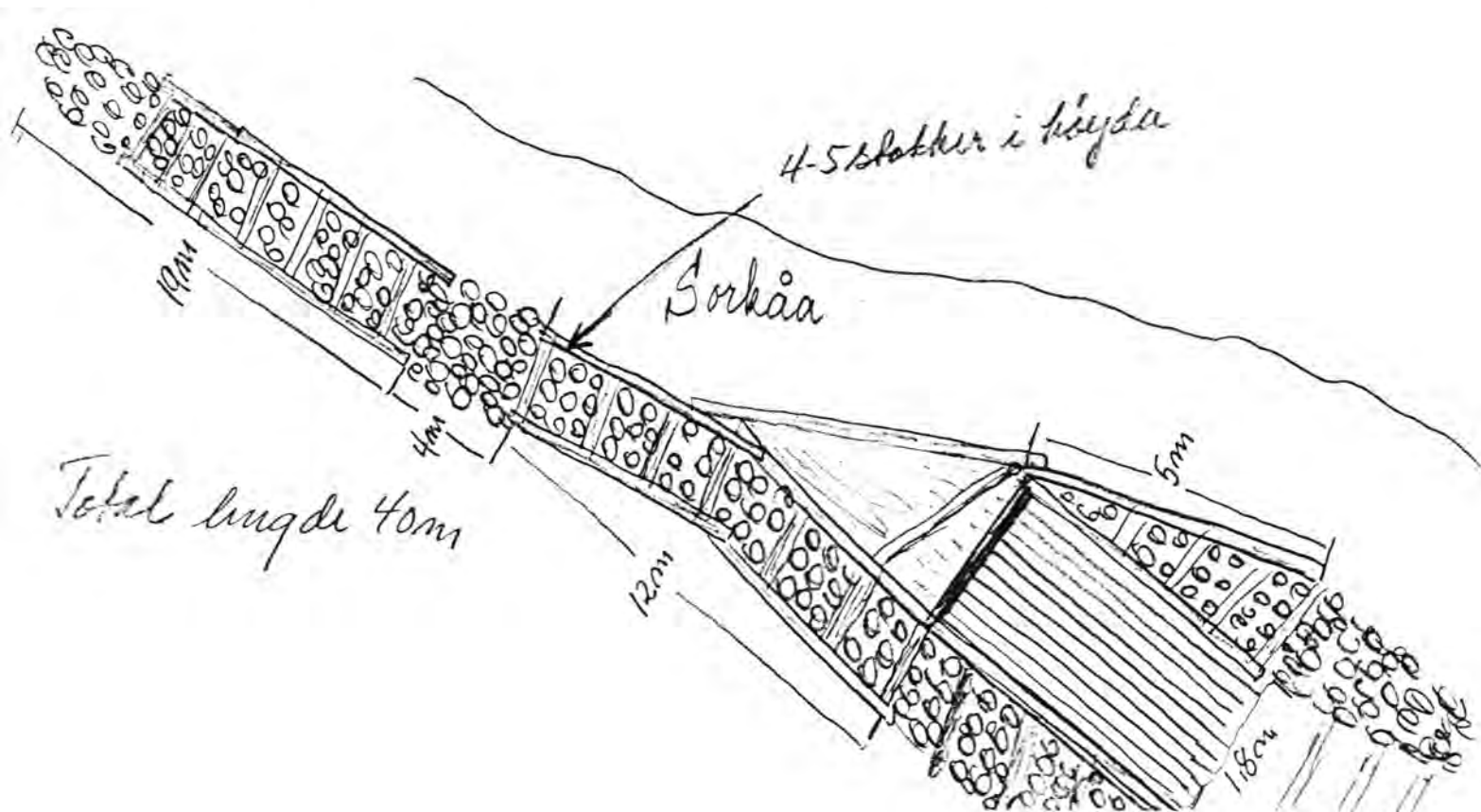

VURDERING AV TILSTAND:

A: Objektet er funksjonsdyktig:

x

B: Objektet kan settes i funksjonsdyktig stand:

C: Objektet kan ikke settes i funksjonsdyktig stand:

NØDVENDIG RESTAURERING: Skådammen trenger ingen restaurering, da den ble restaurert av Museumssenteret i Trysil/Engerdal i 1992.

KOSTNADSOVERSLAG: Ingen.

VURDERING AV OBJEKTET: Ferdigrestaurert anlegg. Finansiert ved hjelp av midler fra "Aksjon Vannmiljø".



Tømmerrenne i Sorkåa

Tømmerrenne i Sorkåa



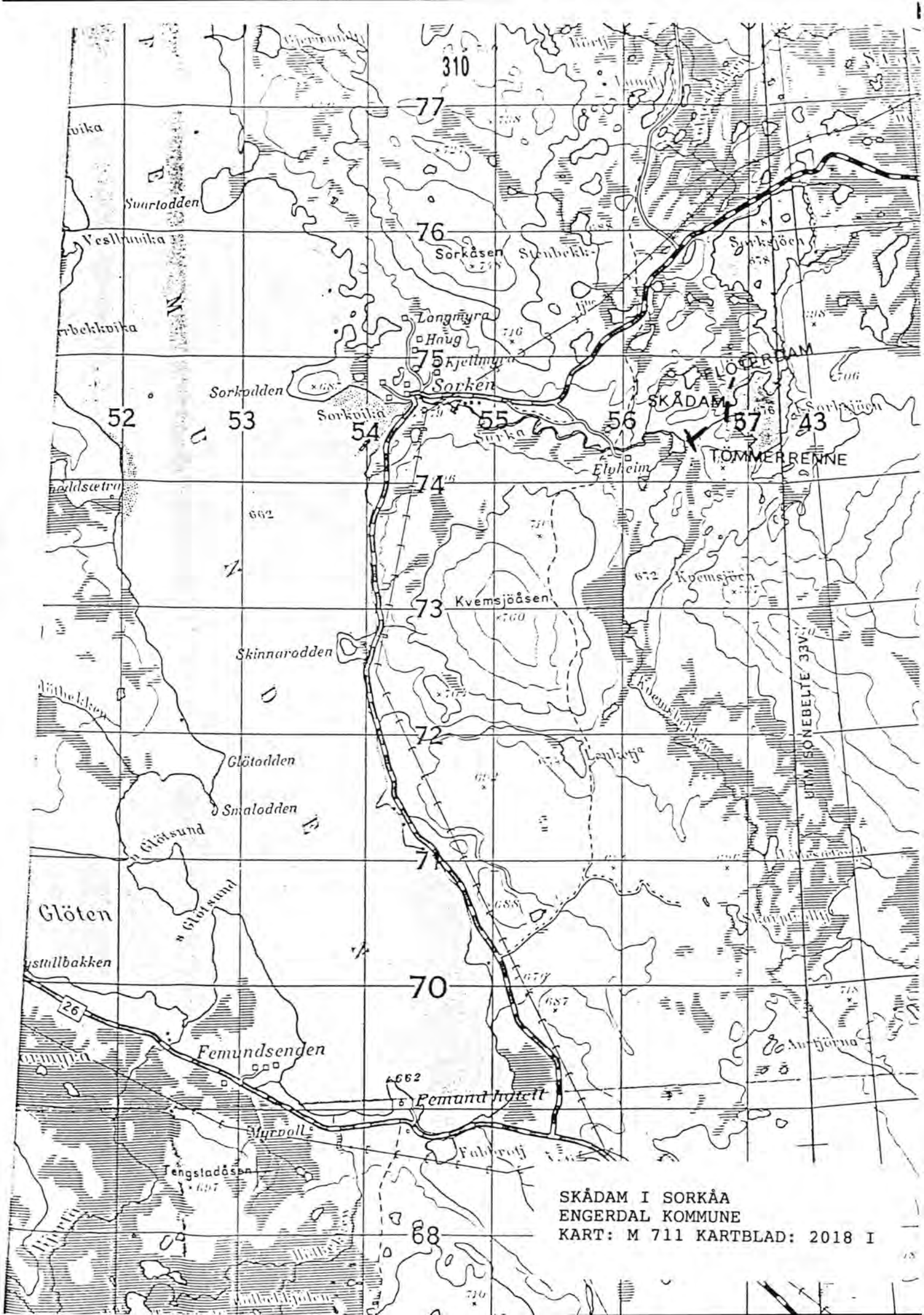

SKÅDÅM I SORKÅA
ENGERDAL KOMMUNE
KART: M 711 KARTBLAD: 2018 I

REGISTRERINGSSKJEMA, FLØTERANLEGG I HEDMARK FYLKE.

GENERELLE OPPLYSNINGER

SKJEMA NR: 26

REG. NR. I PROSJEKTRAPPORT 1991: 60

KOMMUNE NR.: 0434

KOMMUNE NAVN: Engerdal

NAVN: Tolgesjødammen

VASSDRAG: Sorkåa

KARTREFERANSE: 342500/6877700

MATRIKKELBETEGNELSE:

GNR:

BNR:

GRUNNEIER:

FOTOHENVISNING.

Filmnr.: 7

Negativnr.: 23 - 28

ANLEGGET OMFATTER:

Dam

1

Båthus

Skådam

Uthus

Koie

Annet

ATKOMST: Dammen ligger ca. 1 kilometer fra bilveg.

GENERELL VURDERING AV ANLEGGET: Tolgesjødammen er en helt ordinær nåledam. Den er i meget dårlig forfatning. Restaurering innebærer full gjenoppbygging. Det anbefales at dammen gis lav prioritet.

BESKRIVELSE FLØTNINGSINNRETNINGER

TYPE:

Settdam Nåledam Lukedam Skådam Annet

Annet:

DATERING: Dammen er fra begynnelsen av 1900-tallet.

OMBYGGING/RESTAURERING: Dammen har ikke vært ombygd.

OBJEKTETS PLASSERING I TERRENGET (utforming av damarmene, utforming av damkar etc.): Dammen ligger i ende av Tolgensjøen mellom to høydedrag. Damkarene er tømret og fylt med jord og stein. Damkarene er tømret med støttebukker. Vestre damarm er ca. 11,5 meter lang og den østre damarmer er ca. 25 meter lang.

RISS MED MÅL:

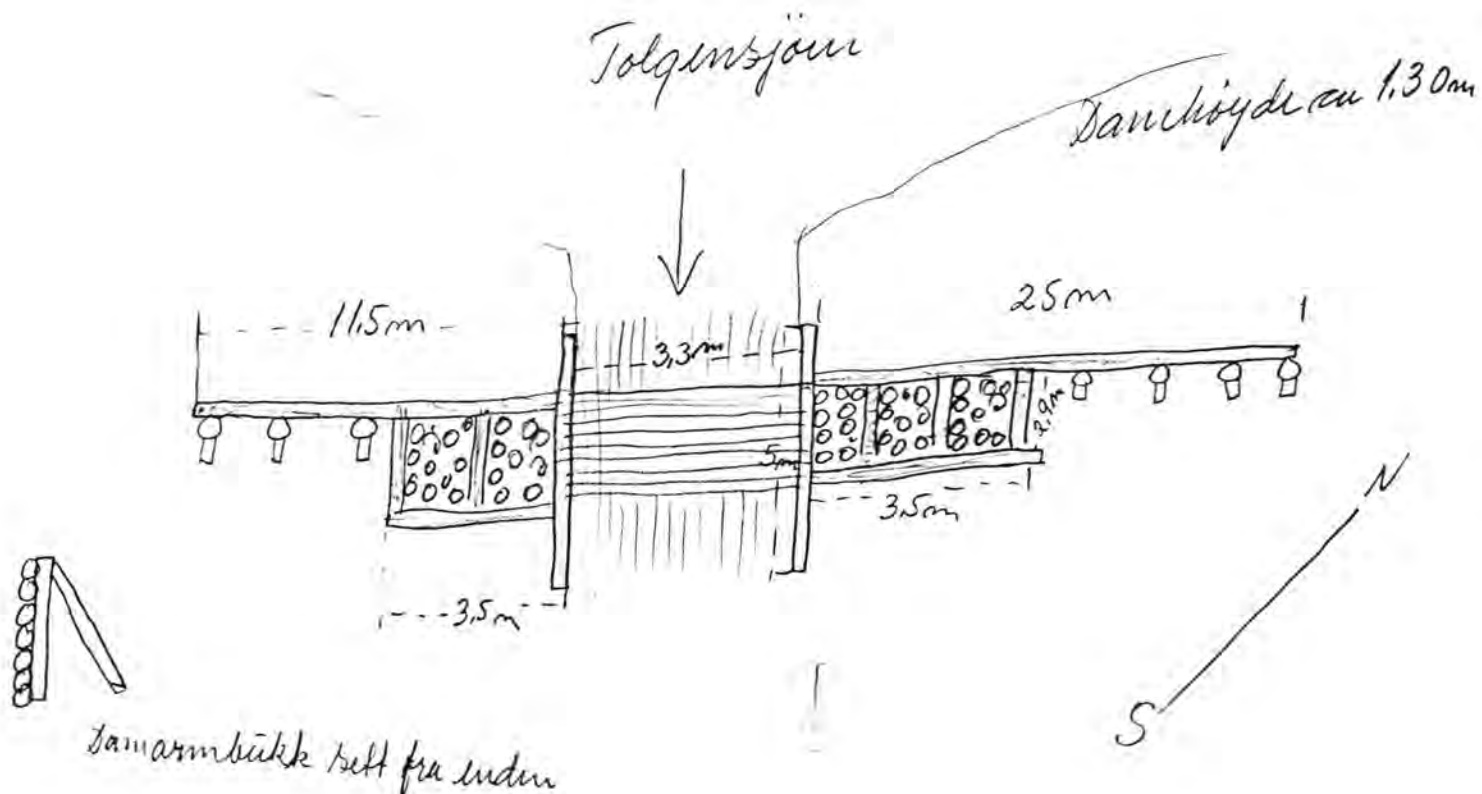

 VURDERING AV TILSTAND:

A: Objektet er funksjonsdyktig:

B: Objektet kan settes i funksjonsdyktig stand:

C: Objektet kan ikke settes i funksjonsdyktig stand:

x

 NØDVENDIG RESTAURERING: Alt tømmer i damkar, damgulv, damarmer og dambru må skiftes. Restaurering innebærer full gjenoppbygging.

 KOSTNADSOVERSLAG:

Tømmer	Kr 17.500,-
Materialer	Kr 7.000,-
Spiker, skruer etc.	Kr 800,-
Transport	Kr 2.100,-
Lønn 75 dagsverk	Kr 54.100,-

Sum kostnadsoverslag	Kr 81.500,-
=====	

 VURDERING AV OBJEKTET: Dammen er preget av langt fremskredet forfall. Alt trevirke må skiftes.



Tolgesjødammen, sett fra nord



Tolgesjødammen, sett fra sør



Tolgesjødammen, sett fra nord/vest

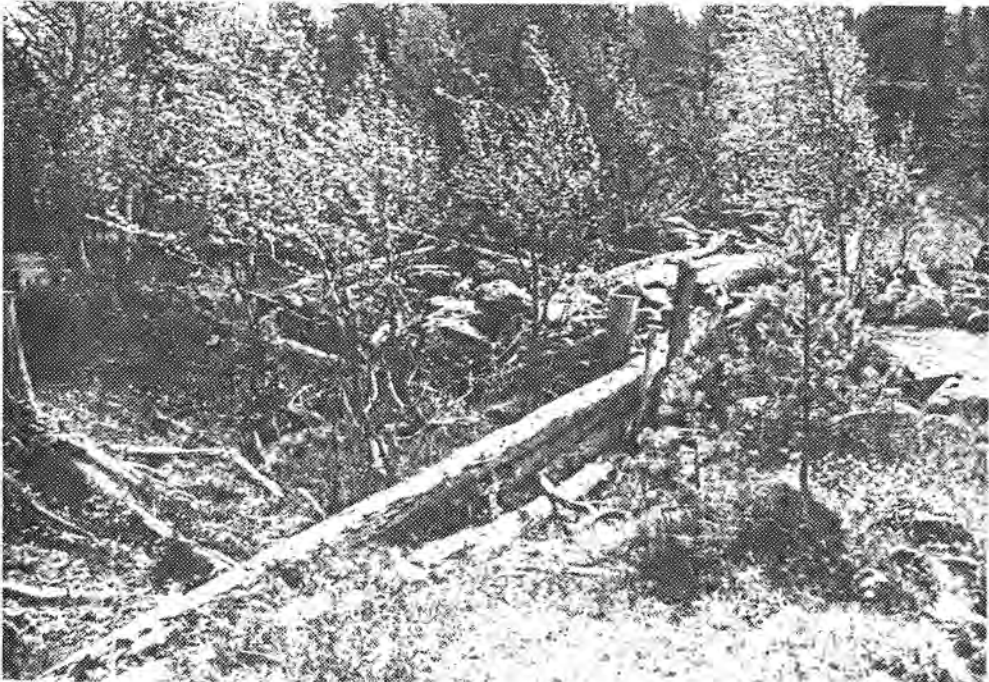

Rester av damarm og steinkister

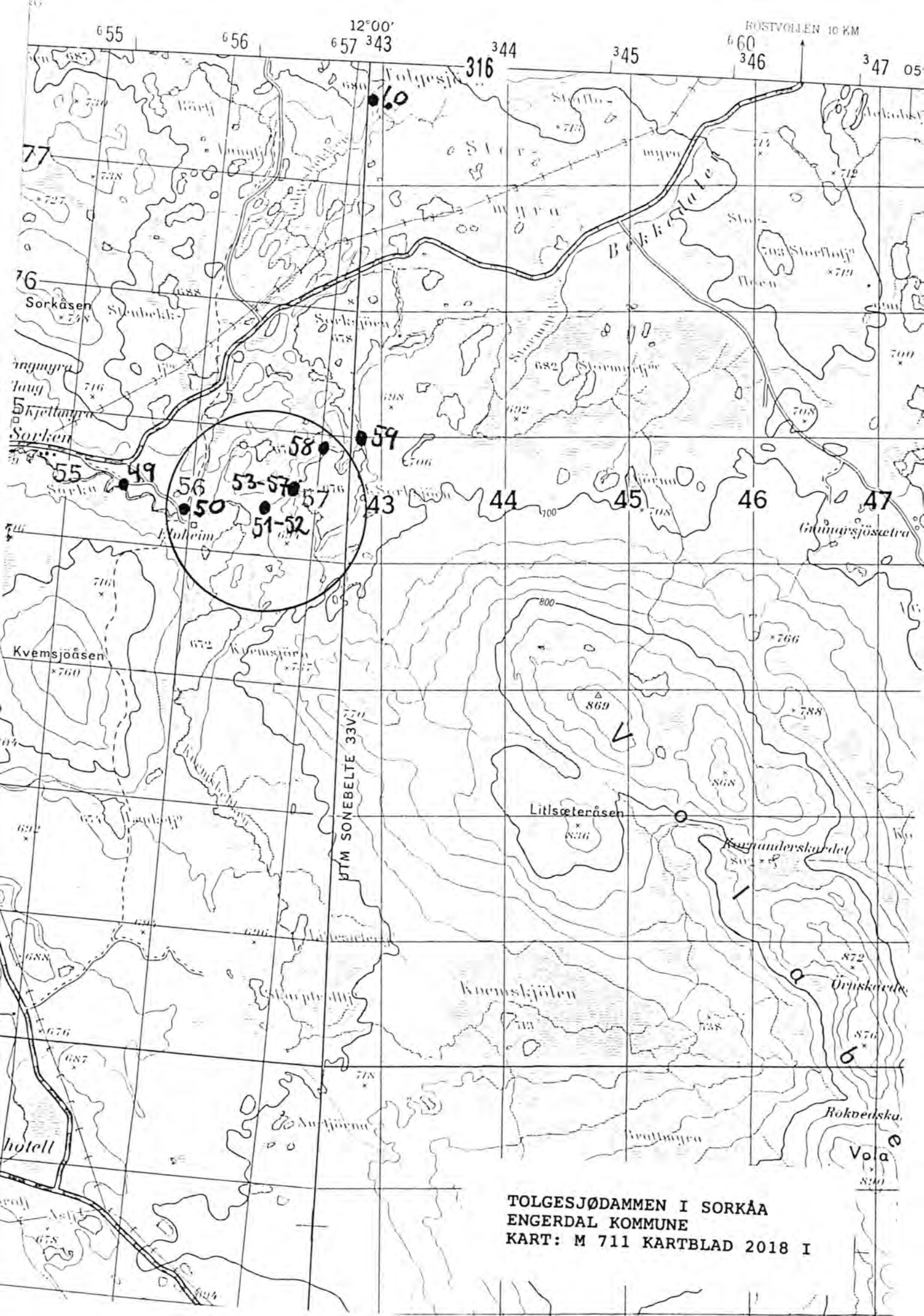

TOLGESJØDAMMEN I SORKÅA
ENGERDAL KOMMUNE
KART: M 711 KARTBLAD 2018 I

REGISTRERINGSSKJEMA, FLØTERANLEGG I HEDMARK FYLKE.

GENERELLE OPPLYSNINGER

SKJEMA NR: 27

REG. NR. I PROSJEKTRAPPORT 1991: 32

KOMMUNE NR.: 0434

KOMMUNE NAVN: Engerdal

NAVN: Øvre Ulvådammen

VASSDRAG: Ulvåa

KARTREFERANSE: 646300/6858700

MATRIKKELBETEGNELSE:

GNR:

BNR:

GRUNNEIER:

FOTOHENVISNING.

Filmnr.: 3
4Negativnr.: 22 - 27
25 - 26

ANLEGGET OMFATTER:

Dam

1

Båthus

Skådam

Uthus

Koie

1

Tuft.

Annet

ATKOMST: Anlegget ligger 500 - 600 meter fra bilveg.

GENERELL VURDERING AV ANLEGGET: Øvre Ulvådam er å anse som en ruin. Anlegget består av en nåledam i meget dårlig forfatning, samt en koieruin. Det anbefales ikke at anlegget prioriteres.

BESKRIVELSE FLØTNINGSINNRETNINGER

TYPE:

Settdam Nåledam Lukedam Skådam Annet

Annet:

DATERING: Dammen er fra begynnelsen av 1900-tallet.

OMBYGGING/RESTAURERING: Dammen har ikke vært ombygd.

OBJEKTETS PLASSERING I TERRENGET (utforming av damarmene, utforming av damkar etc.): Dammen er plassert i et myrområde mellom to små høyledrag. Damkarene er laget som tømmerkister fylt med jord og stein. Damarmene er laget av jord og stein.

RISS MED MÅL:

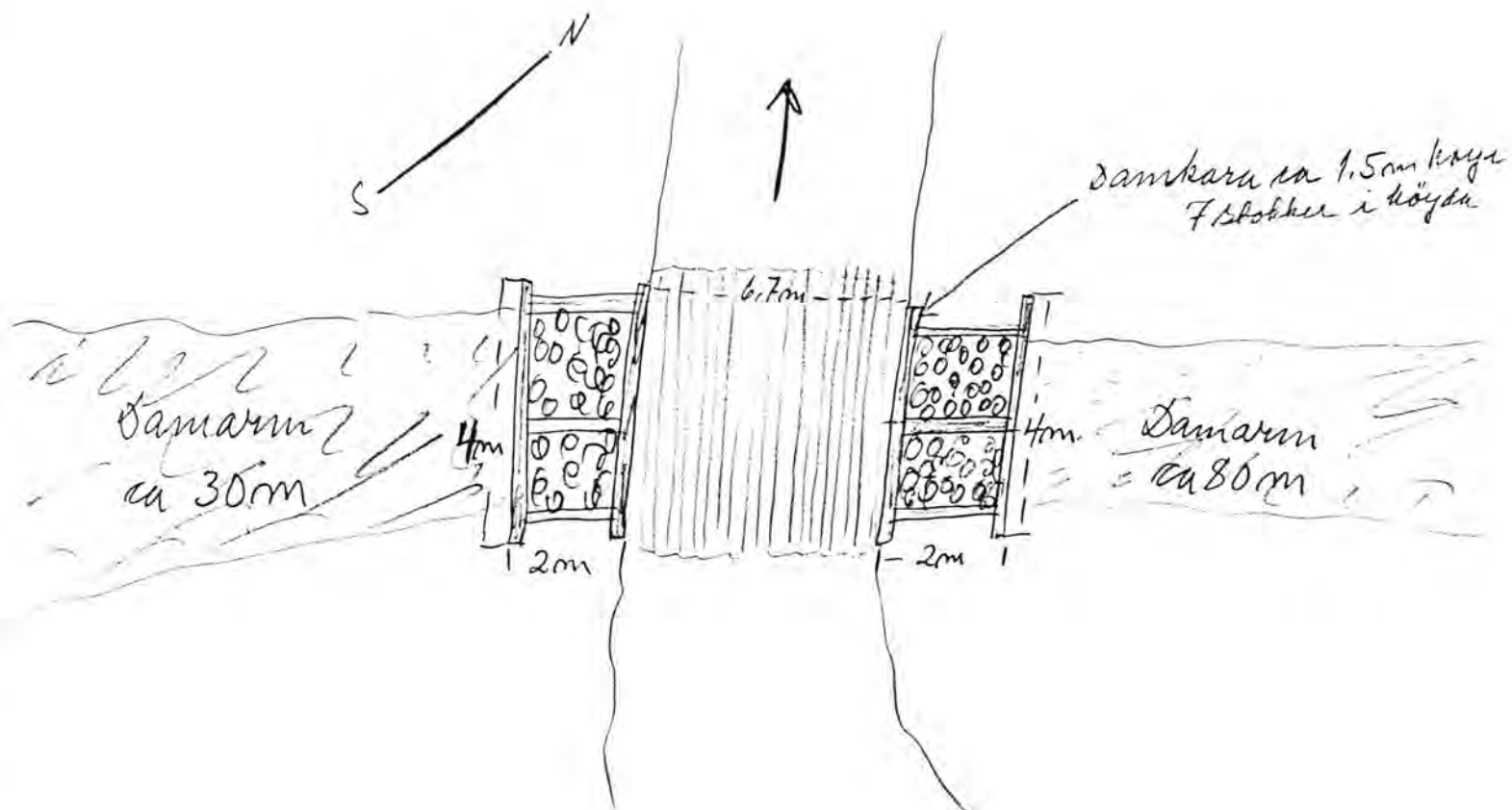

 VURDERING AV TILSTAND:

A: Objektet er funksjonsdyktig:

B: Objektet kan settes i funksjonsdyktig stand:

C: Objektet kan ikke settes i funksjonsdyktig stand:

x

 NØDVENDIG RESTAURERING: Alt tømmeret i damkar, damgulv og dambru må skiftes. Dammen må også ha nye nåler og rekkverk over brua.

 KOSTNADSOVERSLAG:

Tømmer	Kr 11.300,-
Materialer	Kr 8.900,-
Spiker, skruer etc.	Kr 800,-
Transport	Kr 2.400,-
Lønn 70 dagsverk	Kr 50.600,-
-----	-----
Sum kostnadsoverslag	Kr 74.000,-
=====	=====

 VURDERING AV OBJEKTET: Dammen er å anse som en ruin. Gjenoppbygging anbefales ikke.



Øvre Ulvådammen, sett fra øst



Øvre Ulvådammen, sett fra sør/øst



Øvre Ulvådammen, sett fra nord/vest



Øvre Ulvådammen, sett fra sør

BESKRIVELSE BYGNINGER

BYGNINGSTYPE:

Koie	<input checked="" type="checkbox"/>	Båthus	<input type="checkbox"/>
Stall	<input type="checkbox"/>	Uthus	<input type="checkbox"/>
Do	<input type="checkbox"/>	Annet	<input type="checkbox"/>

Annet: Koietuft.

BELIGGENHET: Koietuften ligger ca. 100 meter sør/vest for dammen.

DATERING: Koia er fra først på 1900-tallet.

FUNDAMENT/GRUNNMUR: Laftesteiner.

VEGGKONSTRUKSJON: Lafteverk.

UTVENDIG KLEDNING: Vises ikke.

INNSENDIG KLEDNING: Vises ikke.

TAK, TAKFORM, TAKKONSTRUKSJON, TAKTEKKINGSMATERIALE:

Vises ikke.

PIPER: Vises ikke.

VINDUER: Vises ikke.

DØRER: Vises ikke.

GRUNNPLAN:

NØDVENDIG RESTAURERING: Koia er helt borte, kun tuftene er synlige. Gjenoppbygging anbefales ikke.

KOSTNADOVERSLAG: Ingen.

VURDERING: Koia er helt oppråtnet. Det anbefales ikke at det settes inn tiltak av noen art.



Koietuft, Øvre Ulvådammen

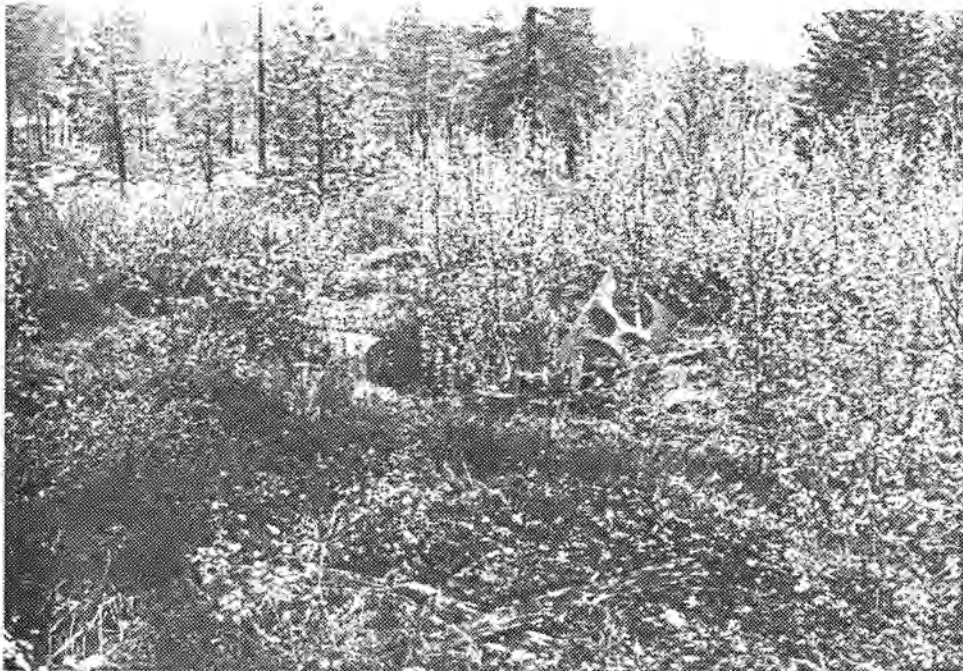

Koietuft, Øvre Ulvådammen

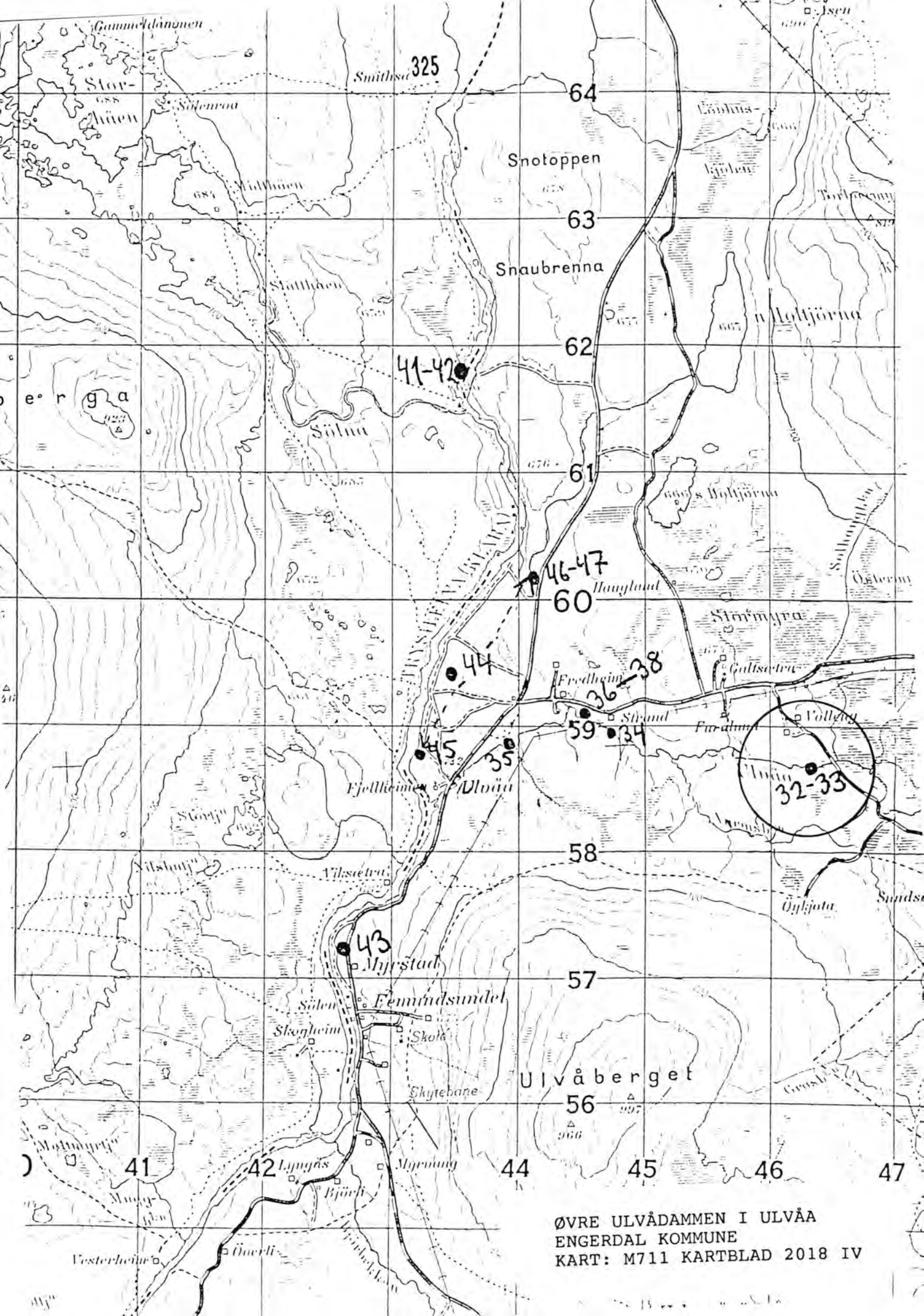

ØVRE ULVÅDAMMEN I ULVÅA
 ENGERDAL KOMMUNE
 KART: M711 KARTBLAD 2018 IV

REGISTRERINGSSKJEMA, FLØTERANLEGG I HEDMARK FYLKE.

GENERELLE OPPLYSNINGER

SKJEMA NR: 28

REG. NR. I PROSJEKTRAPPORT 1991: 48

KOMMUNE NR.: 0434

KOMMUNE NAVN: Engerdal

NAVN: Kvisledammen

VASSDRAG: Kvisla

KARTREFERANSE: 346300/6855800

MATRIKKELBETEGNELSE:

GNR:

BNR:

GRUNNEIER:

FOTOHENVISNING.

Filmnr.: 4

Negativnr.: 27 - 36

ANLEGGET OMFATTER:

Dam

1

Båthus

Skådam

Uthus

Koie

Annet

ATKOMST: Dammen ligger 500 meter fra bilveg.

GENERELL VURDERING AV ANLEGGET: Kvisledammen er en ordinær nåledam. Det bemerkes at dammen har damarmer som er hele 167 meter lange, noe som bidrar til å gi dammen et særpreg. Imidlertid er alt treverk dam og damarmer så oppråtnet at alt treverk må skiftes. En restaurering medfører meget høye kostnader. Det anbefales at dammen gis lav prioritet.

BESKRIVELSE FLØTNINGSINNRETNINGER

TYPE:

Settdam Nåledam Lukedam Skådam Annet

Annet:

DATERING: Dammen er fra begynnelsen av 1900-tallet.

OMBYGGING/RESTAURERING: Dammen har ikke vært ombygd.

OBJEKTETS PLASSERING I TERRENGET (utforming av damarmene, utforming av damkar etc.): Dammen er plassert i et myrområde mellom to små høydedrag. Damarmene er laget av tømmer og fylt med stein.

RISS MED MÅL:

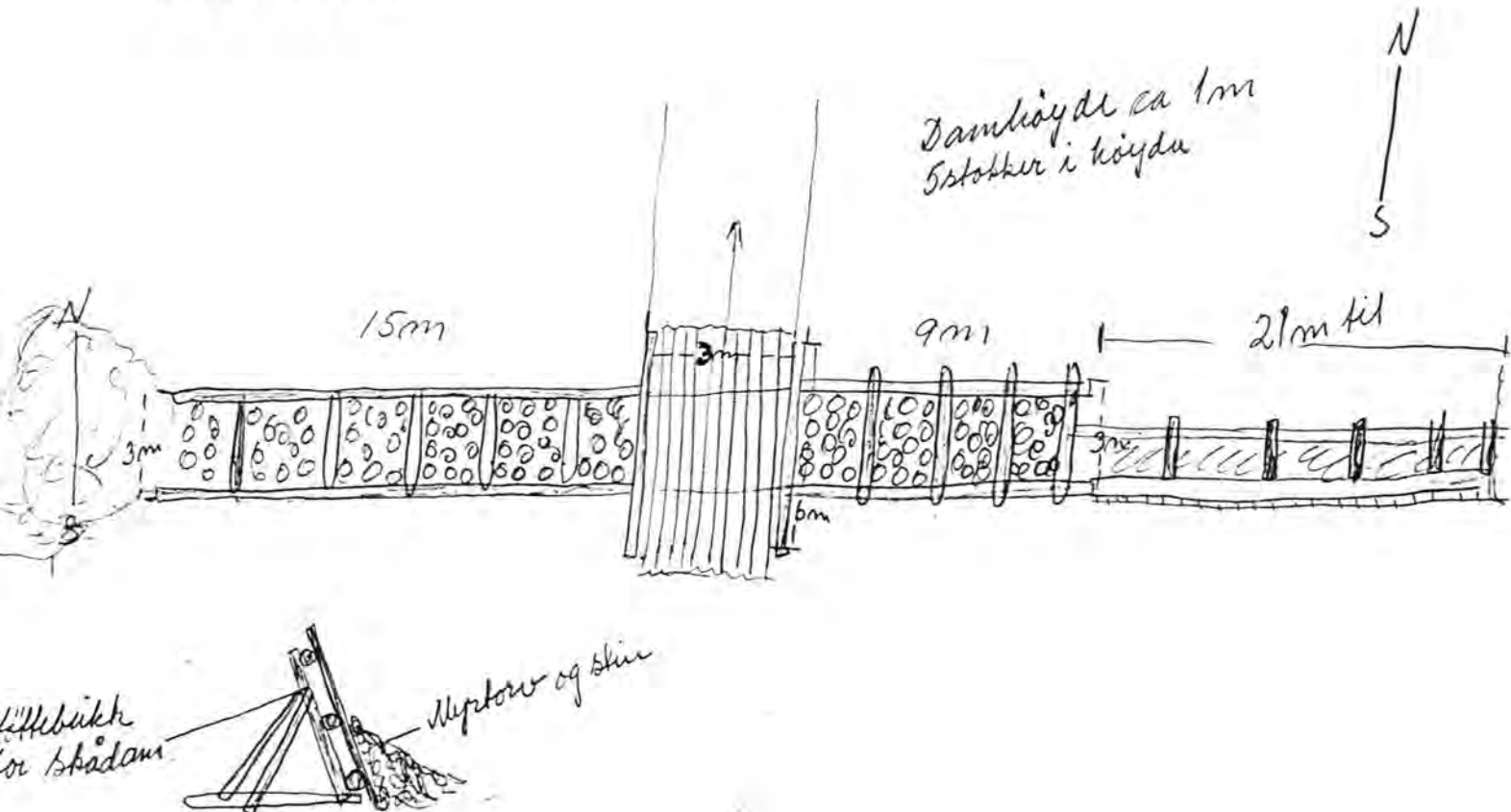

Riss over damarmenes utstrekning ved Kvisledammen

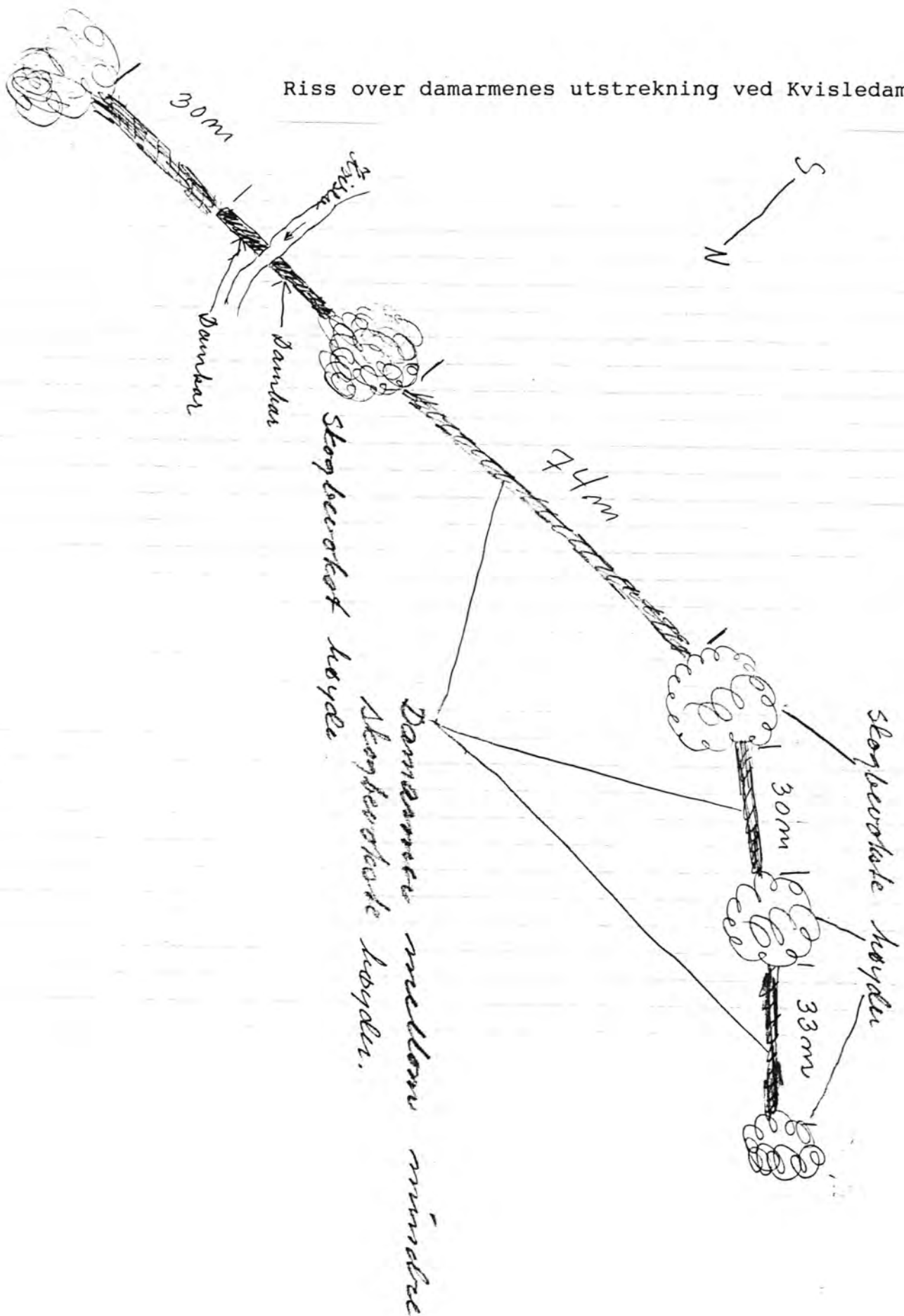

 VURDERING AV TILSTAND:

A: Objektet er funksjonsdyktig:

B: Objektet kan settes i funksjonsdyktig stand:

C: Objektet kan ikke settes i funksjonsdyktig stand:

x

 NØDVENDIG RESTAURERING: Dammen må ha nytt tømmer i damkar, damgulv, damarmer og dambru med rekkverk. Må også ha nye nåler.

 KOSTNADSOVERSLAG:

Tømmer	Kr 42.800,-
Materialer	Kr 30.460,-
Spiker, skruer etc.	Kr 1.600,-
Transport	Kr 2.100,-
Lønn 100 dagsverk	Kr 72.200,-

Sum kostnadsoverslag	Kr 149.200,-
=====	

 VURDERING AV OBJEKTET: Kvisledammen er i meget dårlig forfatning. Alt treverk må gjenoppbygges i både dam og damarmer. Damarmene ved dette anlegget er spesielt lange, 167 meter, noe som resulterer i store restaureringskostnader.



Kvisladammen, sett fra nord



Damarmkonstruksjon

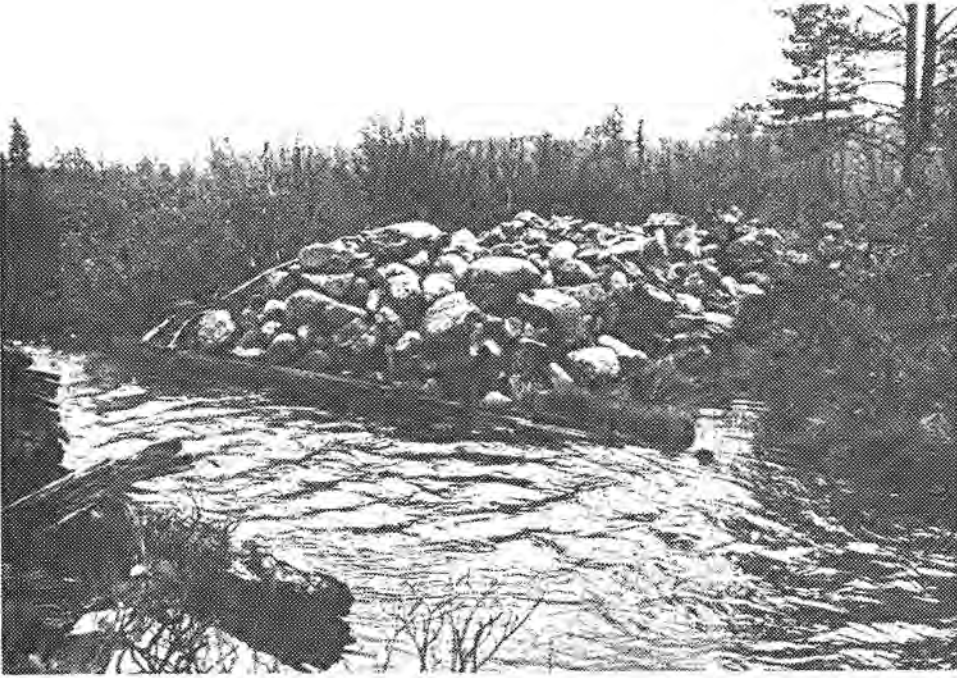

Damkar/damarm, sett fra sør



Damkar/damarm, sett fra nord



Detalj av damkar, sett fra nord/øst



Detalj av damarm, sett fra sør



Detalj av damarm



Detalj av damarm

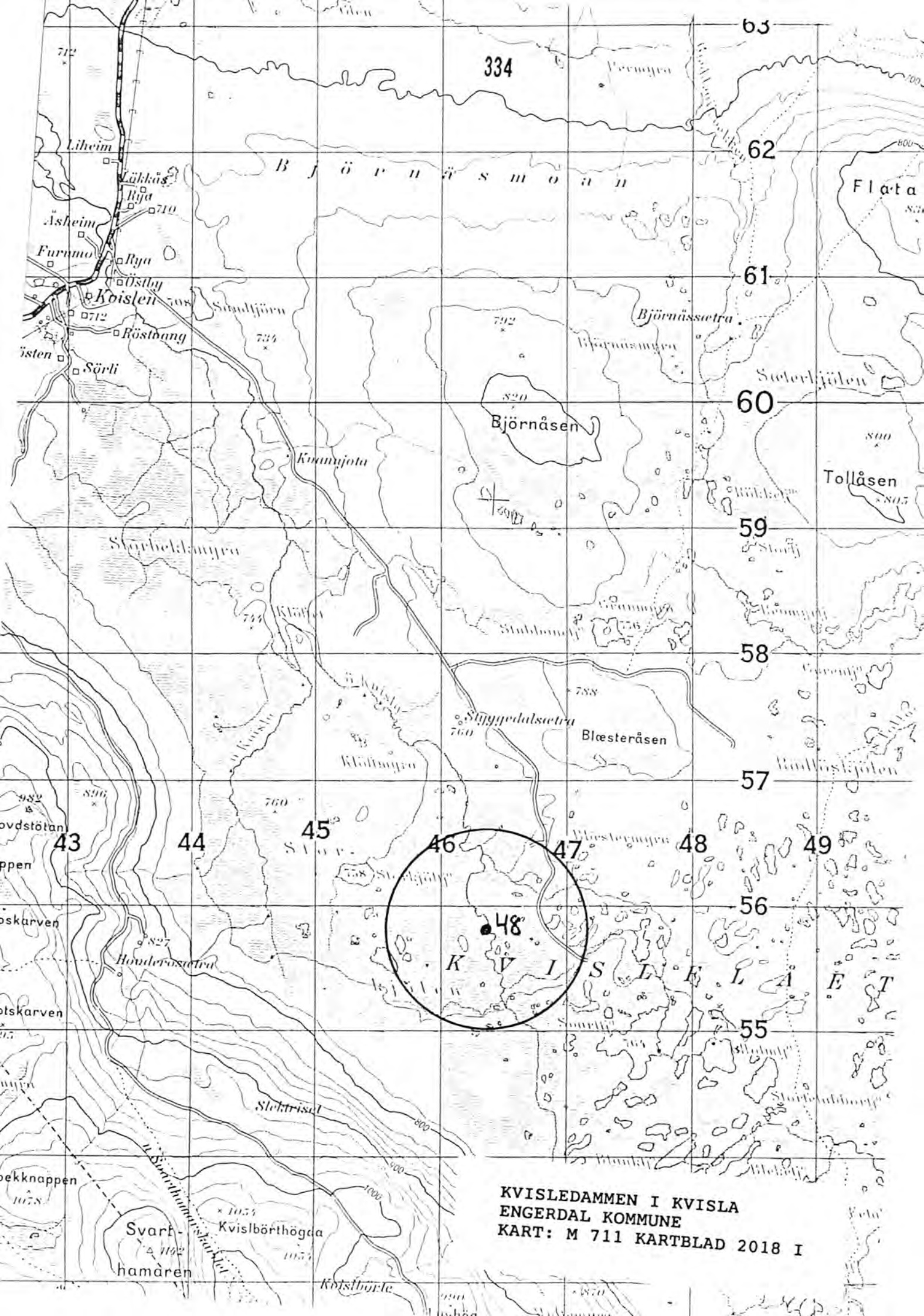

KVISLEDAMMEN I KVISLA
ENGERDAL KOMMUNE
KART: M 711 KARTBLAD 2018 I

REGISTRERINGSSKJEMA, FLØTERANLEGG I HEDMARK FYLKE.

GENERELLE OPPLYSNINGER

SKJEMA NR: 29

REG. NR. I PROSJEKTRAPPORT 1991: 75

KOMMUNE NR.: 0434

KOMMUNE NAVN: Engerdal

NAVN: Båthusdammen

VASSDRAG: Elgåa

KARTREFERANSE: 344400/6888500

MATRIKKELBETEGNELSE:

GNR:

BNR:

GRUNNEIER:

FOTOHENVISNING.

Filmnr.: 6

Negativnr.: 31 - 36

ANLEGGET OMFATTER:

Dam

1

Båthus

Skådam

Uthus

Koie

Annet

ATKOMST: Dammen ligger ca. 1 kilometer fra bilveg.

GENERELL VURDERING AV ANLEGGET: Båthusdammen er en liten nåledam. Den er i dårlig forfatning og restaurering vil innebære full gjenoppbygging. Det anbefales at anlegget gis lav prioritet.

BESKRIVELSE FLØTNINGSINNRETNINGER

TYPE:

Settdam Nåledam Lukedam Skådam Annet

Annet:

DATERING: Dammen er fra begynnelsen av 1900-tallet.

OMBYGGING/RESTAURERING: Dammen har ikke vært ombygd.

OBJEKTETS PLASSERING I TERRENGET (utforming av damarmene, utforming av damkar etc.): Dammen er plassert i enden av Båthussjøen, mellom to høydedrag. Damkarene er laget av tømmer og natursteiner.

RISS MED MÅL:

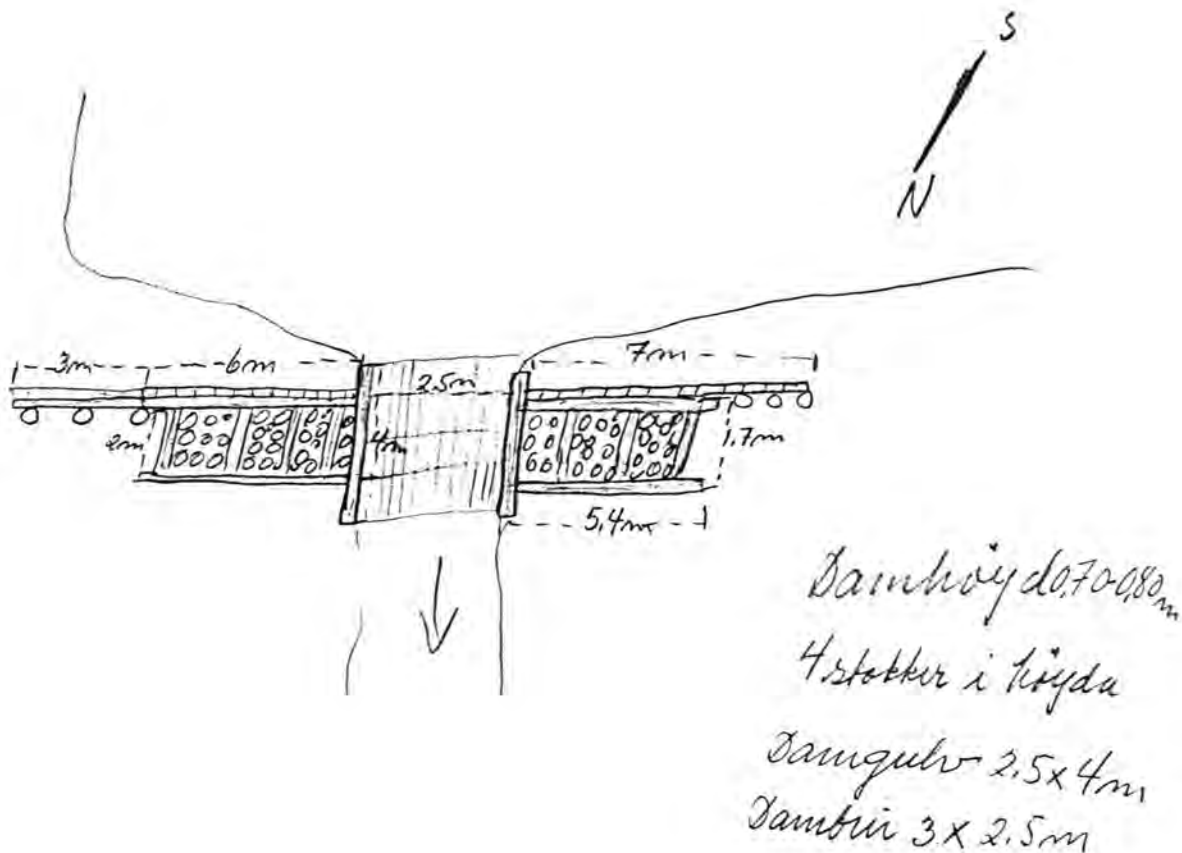

 VURDERING AV TILSTAND:

A: Objektet er funksjonsdyktig:

B: Objektet kan settes i funksjonsdyktig stand:

C: Objektet kan ikke settes i funksjonsdyktig stand:

x

 NØDVENDIG RESTAURERING: Dammen må ha nytt tømmer i damkar, stenkister og dambru med rekkverk. Nye nåler.

 KOSTNADSOVERSLAG:

Tømmer	Kr 9 000,-
Materialer, nåler	Kr 3 575,-
Spiker, bolter	Kr 700,-
Transport	Kr 1 800,-
Lønn 40 dagsverk	Kr 28 900,-

Sum kostnadsoverslag	Kr 43 975,-
=====	

 VURDERING AV OBJEKTET: Restaureringen av anlegget innebærer utskifting av alt treverk. Dammen er å anse som en ruin.



Båthusdammen, sett fra sør



Båthusdammen, sett fra nord/øst



Detalj av dambru, sett fra nrd/st

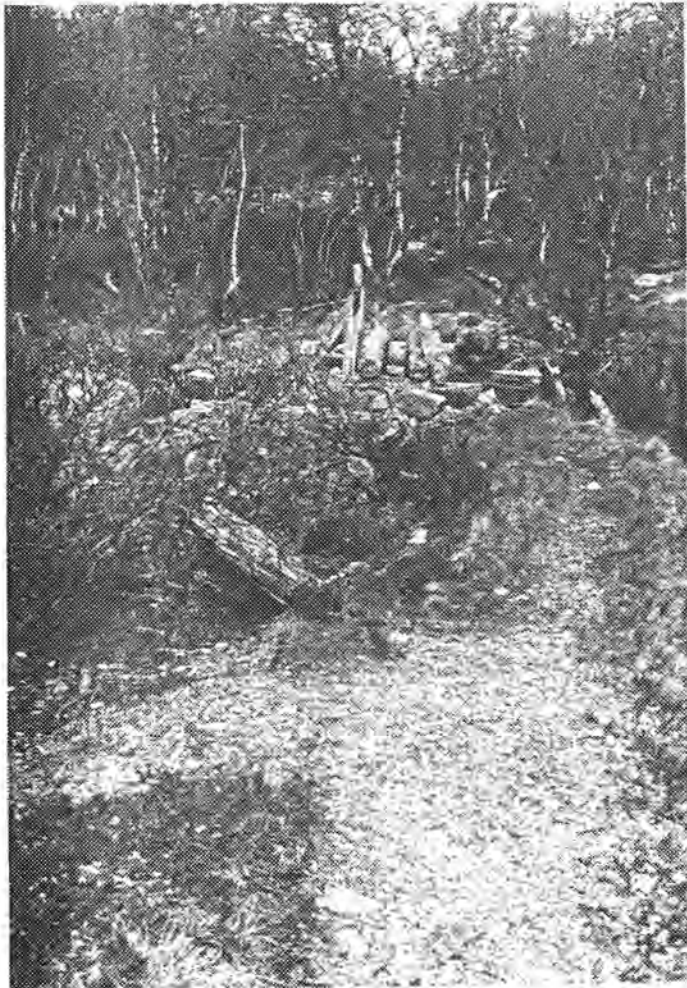

Damarm/dambru, sett fra st

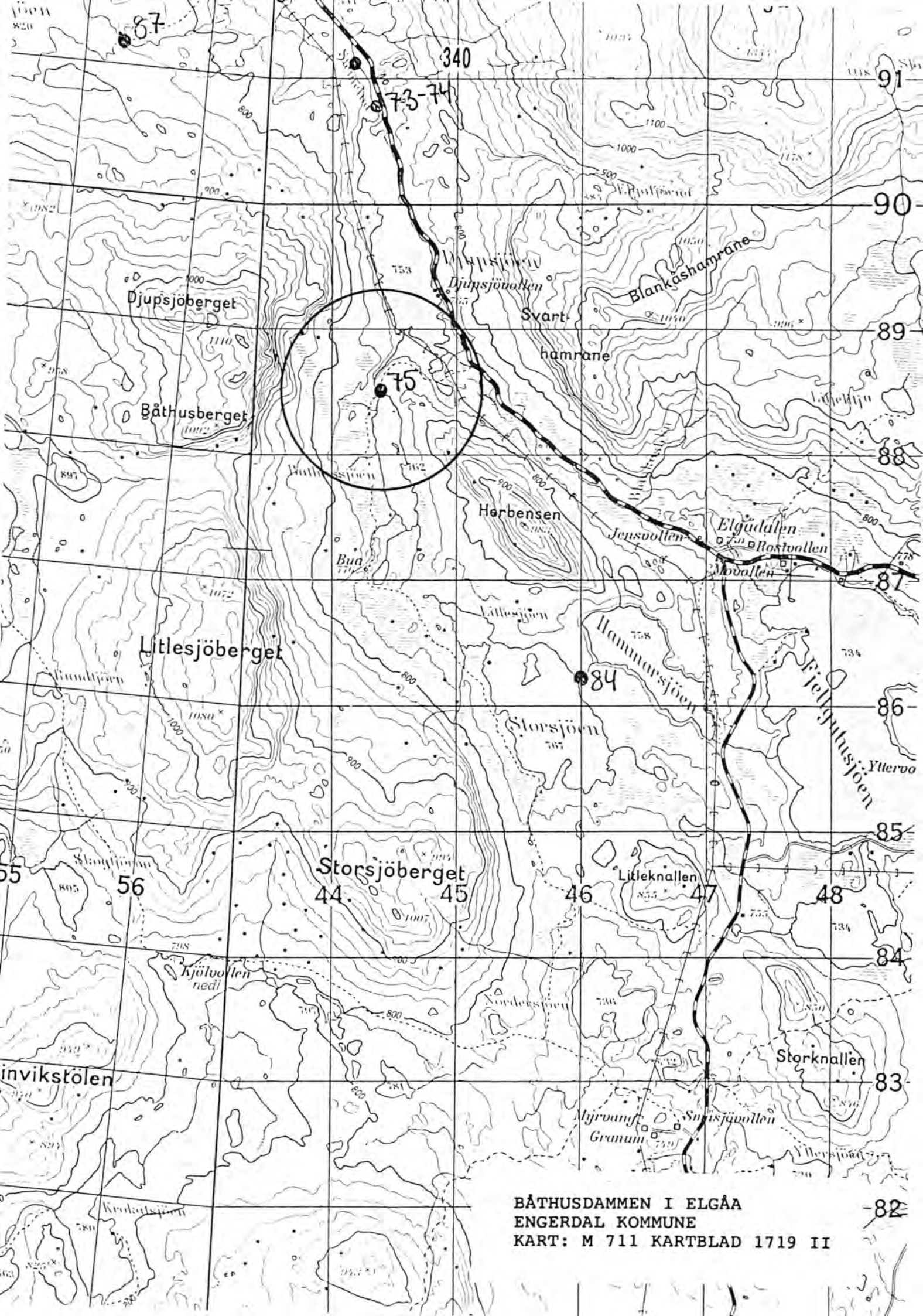

Djupsjöberget

Båthusberget

Litlesjöberget

Storsjöberget

Blankøshamrane

Svart
hamrane

Hørbensen

Jensvollen

Elgdalen

Rostvollen

Modallen

Hammarvassjøen

Storsjøen

Litleknallen

Storknallen

Myrøan
Granum

Svartvassvollen

BÅTHUSDAMMEN I ELGÅA
ENGERDAL KOMMUNE
KART: M 711 KARTBLAD 1719 II

82

REGISTRERINGSSKJEMA, FLØTERANLEGG I HEDMARK FYLKE.

GENERELLE OPPLYSNINGER

SKJEMA NR: 30

REG. NR. I PROSJEKTRAPPORT 1991: 85

KOMMUNE NR.: 0434

KOMMUNE NAVN: Engerdal

NAVN: Gutulidammen

VASSDRAG: Gutu

KARTREFERANSE: 652000/6879000

MATRIKKELBETEGNELSE:

GNR:

BNR:

GRUNNEIER:

FOTOHENVISNING.

Filmnr.: 7

Negativnr.: 11 - 22

ANLEGGET OMFATTER:

Dam

1

Båthus

Skådam

1

Uthus

Koie

Annet

ATKOMST: Anlegget ligger 2,5 - 3 kilometer fra bilveg.

GENERELL VURDERING AV ANLEGGET: Av Gutulidammen er det kun dambrua som er bevart, resten av anlegget ligger i ruin. I tillegg omfatter anlegget en skådam som også er å anse som en ruin. Også på denne vil restaurering innebære full gjenoppbygging. Det anbefales at Gutulidammen med skådam gis lav prioritet.

BESKRIVELSE FLØTNINGSINNRETNINGER

TYPE:

Settdam Nåledam Lukedam Skådam Annet

Annet:

DATERING: Dammen er fra 1905.

OMBYGGING/RESTAURERING: Dammen har ikke vært ombygd.

OBJEKTETS PLASSERING I TERRENGET (utforming av damarmene, utforming av damkar etc.): Dammen er plassert mellom to høydedrag. Damkar og damarmer er bygget som tømrede trekister fylt med jord og stein.

RISS MED MÅL:

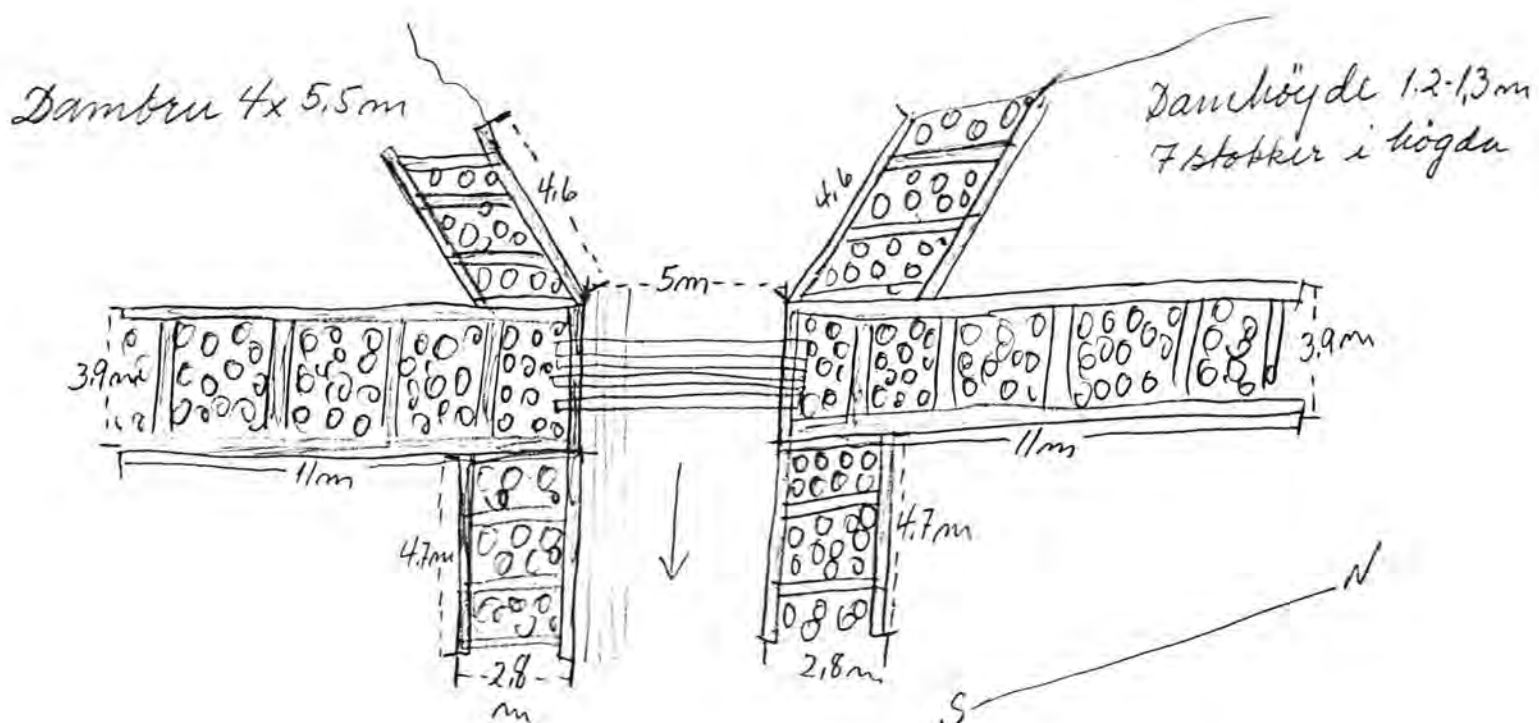

 VURDERING AV TILSTAND:

A: Objektet er funksjonsdyktig:

B: Objektet kan settes i funksjonsdyktig stand:

C: Objektet kan ikke settes i funksjonsdyktig stand:

x

 NØDVENDIG RESTAURERING: Må ha nytt tømmer i damkar, damgulv, damarmene og stenkistene. Ny dambru med rekkverk og nye nåler.

 KOSTNADSOVERSLAG:

Tømmer	Kr 40 500,-
Materialer	Kr 5.700,-
Spiker, skruer etc.	Kr 900,-
Transport	Kr 2 100,-
Lønn 95 dagsverk	Kr 68 600,-

Sum kostnadsoverslag	Kr 117 800,-
=====	

 VURDERING AV OBJEKTET: Dammen må gjenoppbygges da det kun er dambrua som er bevart.



Gutulidammen, sett fra øst



Gutulidammen, sett fra sør/øst

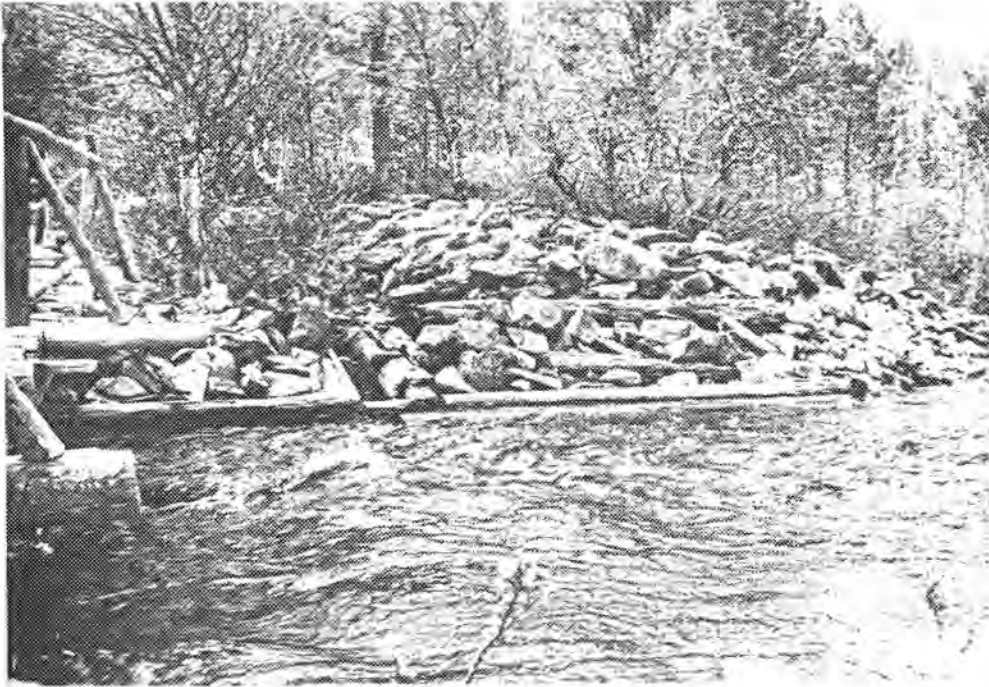

Damarm, sett fra nord/vest



Damarm, sett fra sør/vest

BESKRIVELSE FLØTNINGSINNRETNINGER

TYPE:

Settdam Nåledam Lukedam Skådam Annet

Annet:

DATERING: Skådammen er fra 1905.

OMBYGGING/RESTAURERING: Skådammen har ikke vært ombygd.

OBJEKTETS PLASSERING I TERRENGET (utforming av damarmene, utforming av damkar etc.): Skådammen ligger 80 - 90 meter nedefor dammen på nordsiden av Gutua. Skådammen har gått ut til en holme midt i Gutua.

RISS MED MÅL:

 VURDERING AV TILSTAND:

A: Objektet er funksjonsdyktig:

B: Objektet kan settes i funksjonsdyktig stand:

C: Objektet kan ikke settes i funksjonsdyktig stand:

x

 NØDVENDIG RESTAURERING: Skådammen må ha nytt tømmer. Steinfyllingen har forsvunnet fra holmen og 20 meter innover skådammen.

 KOSTNADSOVERSLAG:

Tømmer	Kr 17 900,-
Spiker, bolter etc.	Kr 800,-
Transport	Kr 4 300,-
Lønn 40 dagsverk	Kr 28 900,-
Maskinleie 10 timer á 480,-	Kr 4 800,-

Sum kostnadsoverslag	Kr 56 700,-
=====	

 VURDERING AV OBJEKTET: Skådammen må bygges opp på nytt. Denne skådammen inngår i et anlegg som ligger i ruin.

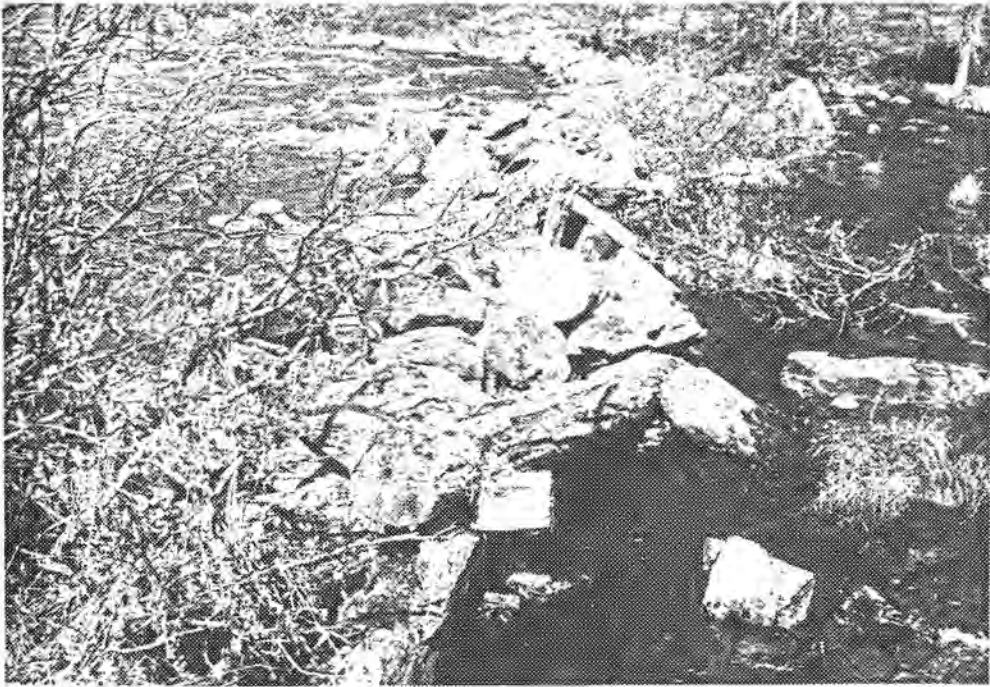

Skådamsdam, sett fra sør/øst



Skådamsdam, sett fra nord

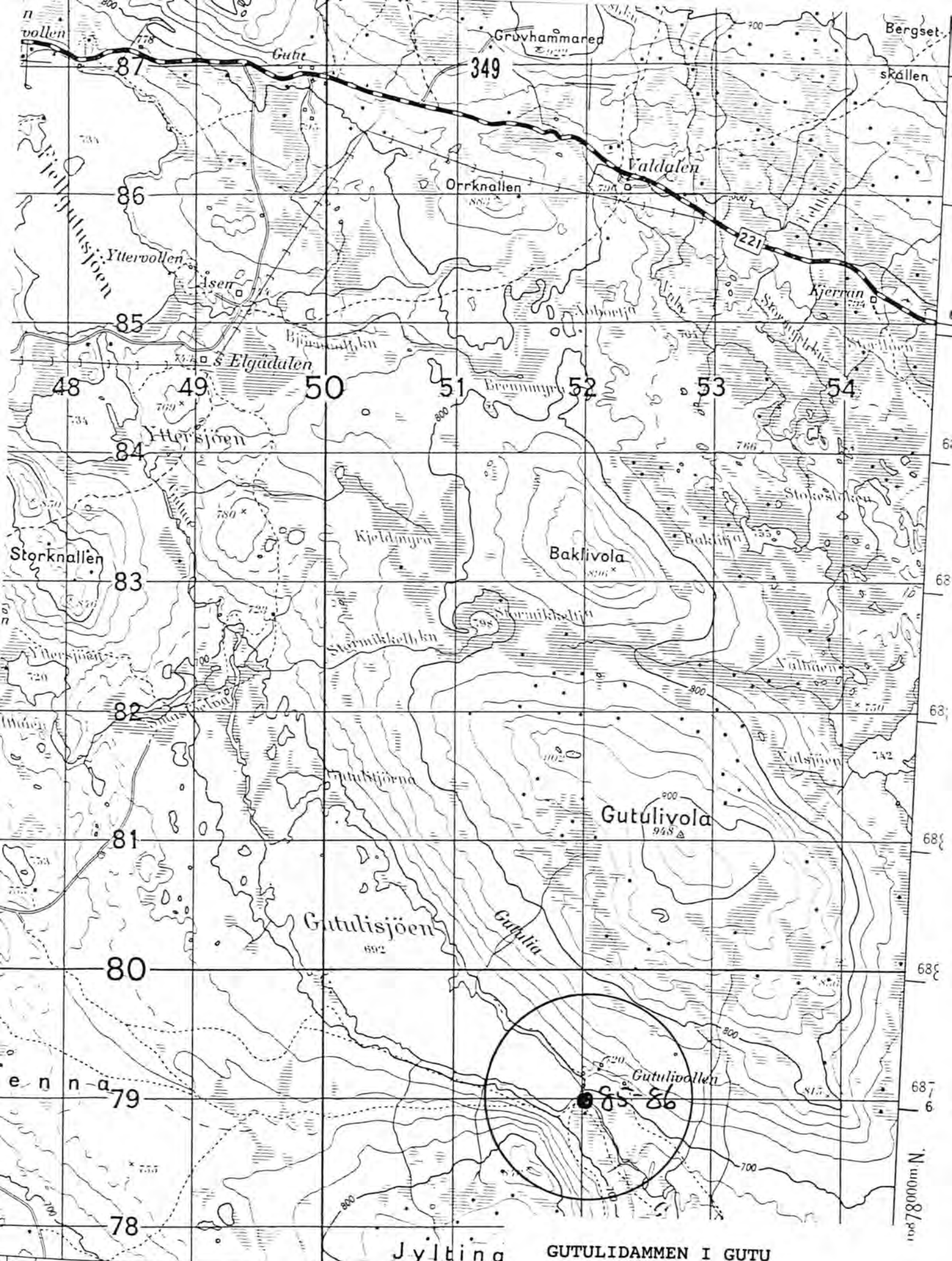

HEDMARK FYLKE

Jylting

GUTULIDAMMEN I GUTU
 ENGERDAL KOMMUNE
 KART: M 711 KARTBLAD 1719 II

1:67 80000 m N.

32° 0'

REGISTRERINGSSKJEMA, FLØTERANLEGG I HEDMARK FYLKE.

GENERELLE OPPLYSNINGER

SKJEMA NR: 31

REG. NR. I PROSJEKTRAPPORT 1991: 87

KOMMUNE NR.: 0434

KOMMUNE NAVN: Engerdal

NAVN: Volsjødammen

VASSDRAG: Vala

KARTREFERANSE: 655300/6891200

MATRIKKELBETEGNELSE:

GNR:

BNR:

GRUNNEIER:

FOTOHENVISNING.

Filmmr.: 6

Negativnr.: 23 - 30

ANLEGGET OMFATTER:

Dam

1

Båthus

Skådam

Uthus

Koie

Annet

ATKOMST: Dammen ligger 1,5 - 2 kilometer fra bilveg.

GENERELL VURDERING AV ANLEGGET: Volsjødammen er å anse som en ruin, og det er påkrevet med full gjenoppbygging hvis anlegget skal restaureres. Anlegget bør gis lav prioritet.

BESKRIVELSE FLØTNINGSINNRETNINGER

TYPE:

Settdam Nåledam Lukedam Skådam Annet

Annet:

DATERING: Dammen er fra begynnelsen av 1900-tallet.

OMBYGGING/RESTAURERING: Dammen har ikke vært ombygd.

OBJEKTETS PLASSERING I TERRENGET (utforming av damarmene, utforming av damkar etc.): Dammen er plassert mellom to høydedrag. Damkarene er tømret og fylt med stein og jord. Østre damarm er tømret og fylt med stein og jord. Den vestre damarmen er tømret med støttebukker og nåler.

RISS MED MÅL:

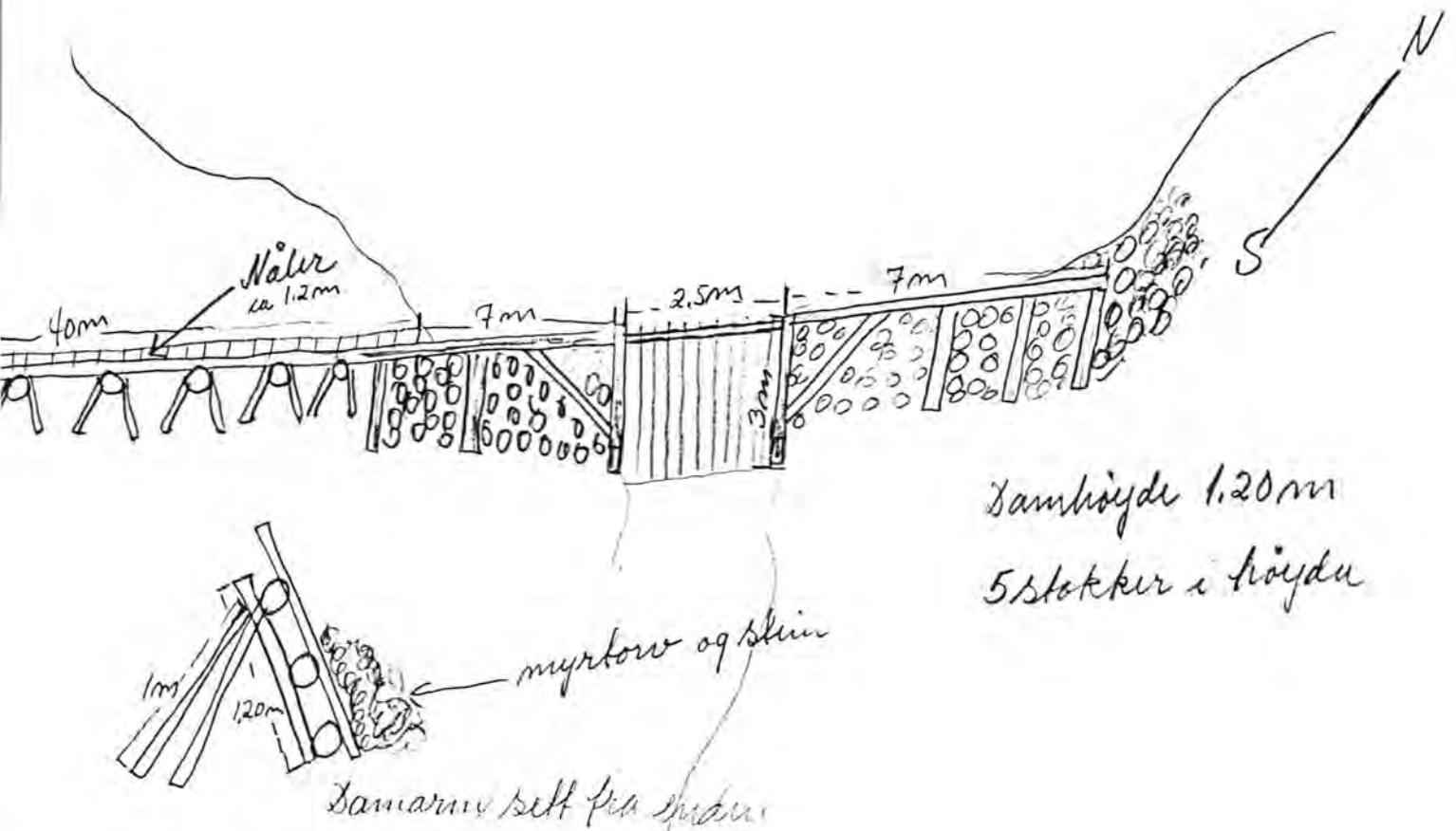

 VURDERING AV TILSTAND:

- A: Objektet er funksjonsdyktig:
- B: Objektet kan settes i funksjonsdyktig stand:
- C: Objektet kan ikke settes i funksjonsdyktig stand:

x

 NØDVENDIG RESTAURERING: Dammen må ha nyr damkar, damarmer, damgulv og dambru med rekkverk.

 KOSTNADSOVERSLAG:

Tømmer	Kr 17 300,-
Materialer	Kr 9 200,-
Spiker, skruer etc.	Kr 900,-
Transport	Kr 1 800,-
Lønn 55 dagsverk	Kr 39 700,-

Sum kostnadsoverslag	Kr 68 900,-
=====	

 VURDERING AV OBJEKTET: Restaurering innebærer full gjenoppbygging. Alt treverk må skiftes ut.



Volsjødammen, sett fra vest



Volsjødammen mot vannmagasin, sett fra nord

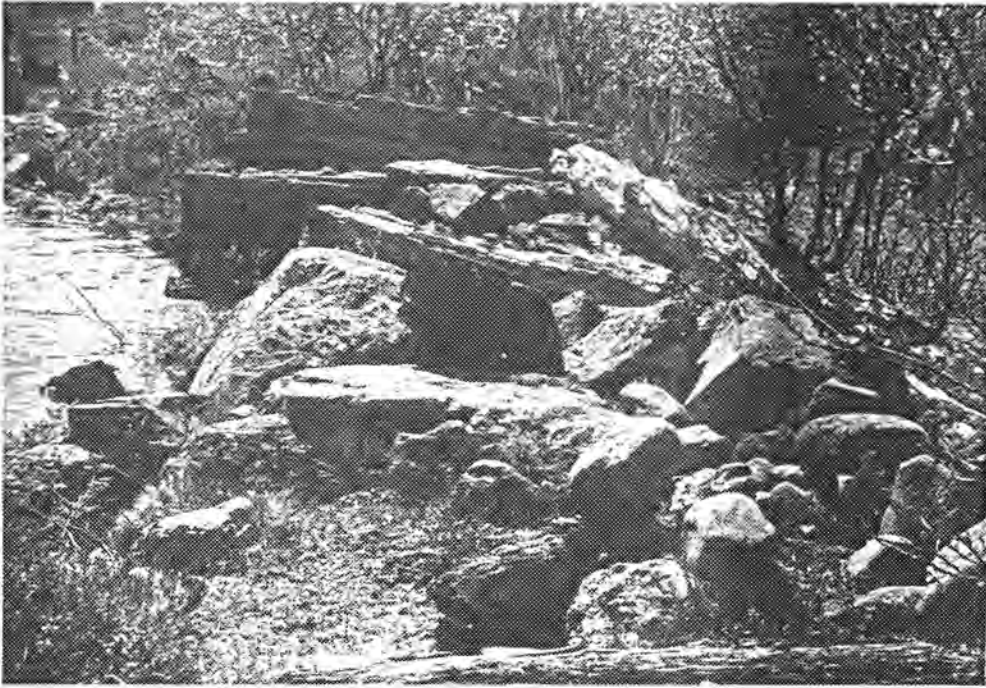

Detalj av damarm, sett fra sør/vest



Rester av vestre damarm



Støttebukk for damarm

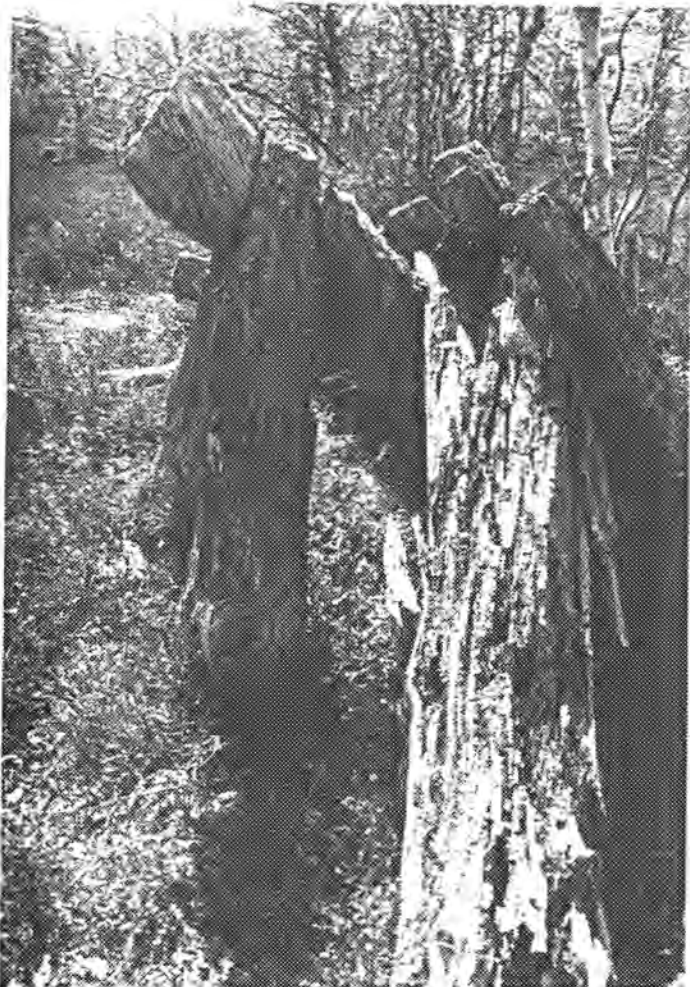

Støttebukk for damarm

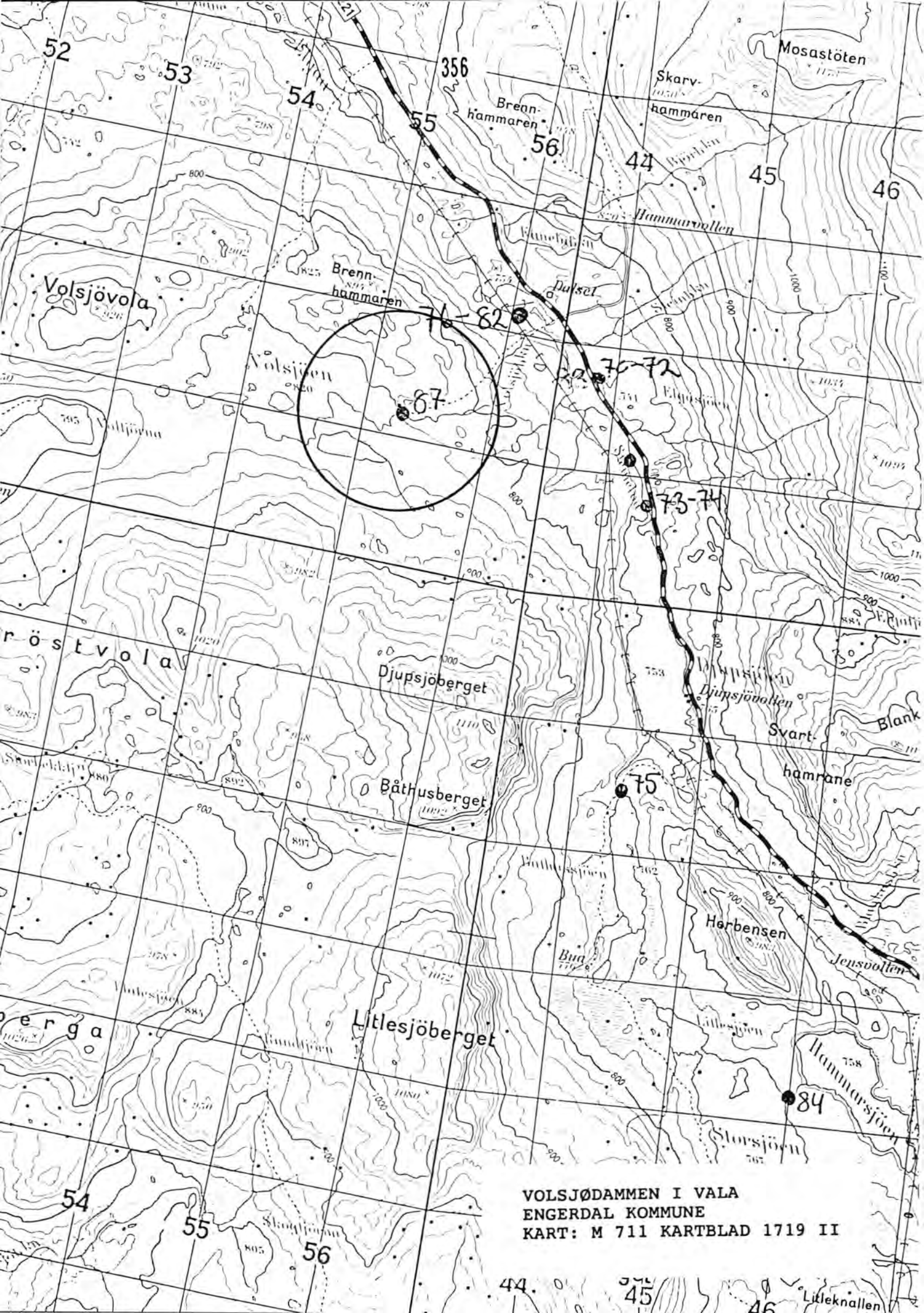

VOLSJØDAMMEN I VALA
ENGERDAL KOMMUNE
KART: M 711 KARTBLAD 1719 II

REGISTRERINGSSKJEMA, FLØTERANLEGG I HEDMARK FYLKE.

GENERELLE OPPLYSNINGER

SKJEMA NR: 32

REG. NR. I PROSJEKTRAPPORT 1991: 9

KOMMUNE NR.: 0434

KOMMUNE NAVN: Engerdal

NAVN: Hølbekkdammen

VASSDRAG: Veunda

KARTREFERANSE: 645600/6847800

MATRIKKELBETEGNELSE:

GNR:

BNR:

GRUNNEIER:

FOTOHENVISNING.

Filmnr.: 4

Negativnr.: 10 - 24

ANLEGGET OMFATTER:

Dam

1

Båthus

Skådam

Uthus

Koie

Annet

1

ATKOMST: Det er bilveg helt frem til anlegget.

GENERELL VURDERING AV ANLEGGET: Anlegget omfatter en ordinær nåledam og en tømmerrenne med høy dokumentasjonsverdi. Restaurering innebærer full gjenoppbygging. Det bemerkes at dette er det mest interessante av anleggene i Engerdal kommune. Anlegget ligger i kort avstand fra fløterkoiene ved Stenbekken og Snerta sag og kvern. En restaurering av Hølbekkdammen vil ha høy formidlingsverdi da det kan benyttes i sammenheng med andre museumsanlegg. Det anbefales at anlegget prioriteres.

BESKRIVELSE FLØTNINGSINNRETNINGER

TYPE:

Settdam Nåledam Lukedam Skådam Annet

Annet:

DATERING: Dammen ble bygd i 1917.

OMBYGGING/RESTAURERING: Dmmen har ikke vært ombygd.

OBJEKTETS PLASSERING I TERRENGET (utforming av damarmene, utforming av damkar etc.): Dammen ligger mellom to høydedrag. Damkarene er tømret kister, fylt med jord og stein.

RISS MED MÅL:

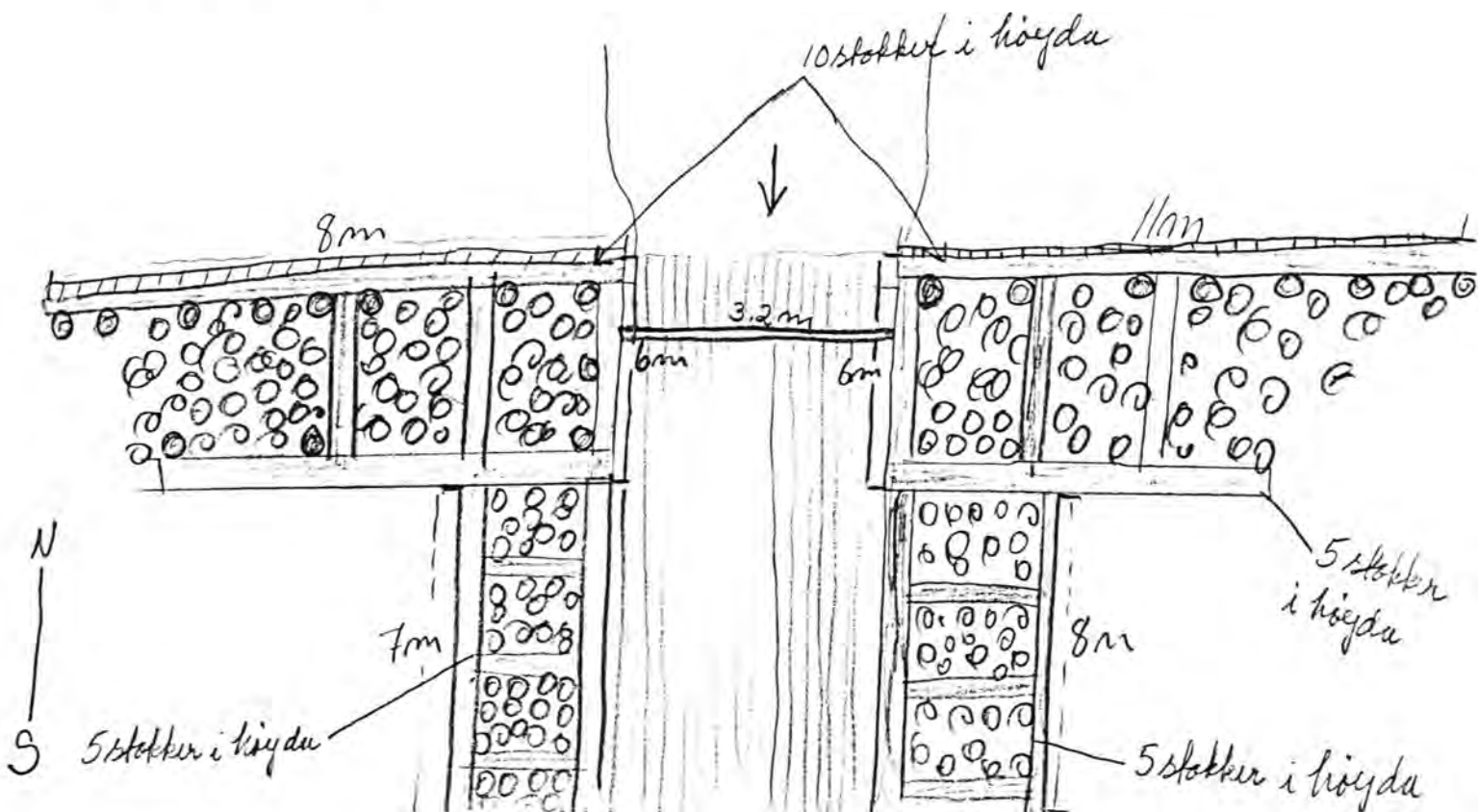

VURDERING AV TILSTAND:

- A: Objektet er funksjonsdyktig:
B: Objektet kan settes i funksjonsdyktig stand:
C: Objektet kan ikke settes i funksjonsdyktig stand:

x

NØDVENDIG RESTAURERING: Dammen må ha nytt damgulv, damkar, dambru med rekkverk og steinkister.

KOSTNADSOVERSLAG:

Tømmer	Kr 29 600,-
Spiker, bolter	Kr 1 300,-
Materialer	Kr 4 300,-
Transport	Kr 1 600,-
Lønn 95 dagsverk	Kr 68 600,-
-----	-----
Sum kostnadsoverslag	Kr 105 400,-
=====	=====

VURDERING AV OBJEKTET: Hølbekkdammen er en ordinær nåledam. Hvis denne dammen skal restaureres innebærer det full gjenoppbygging.



Hølbekkdammen, sett fra sør



Hølbekkdammen, sett fra nord



Damkar/dambru, sett fra vest



Damkar/dambru, sett fra vest

BESKRIVELSE FLØTNINGSINNRETNINGER

TYPE:

Settdam Nåledam Lukedam Skådam Annet

Annet: Tømmerrenne.

DATERING: Datering er ikke kjent.

OMBYGGING/RESTAURERING: Tømmerrenna har ikke vært ombygd.

OBJEKTETS PLASSERING I TERRENGET (utforming av damarmene, utforming av damkar etc.): Tømmerrenna gikk fra Veunda til Hølbekken.

RISS MED MÅL:

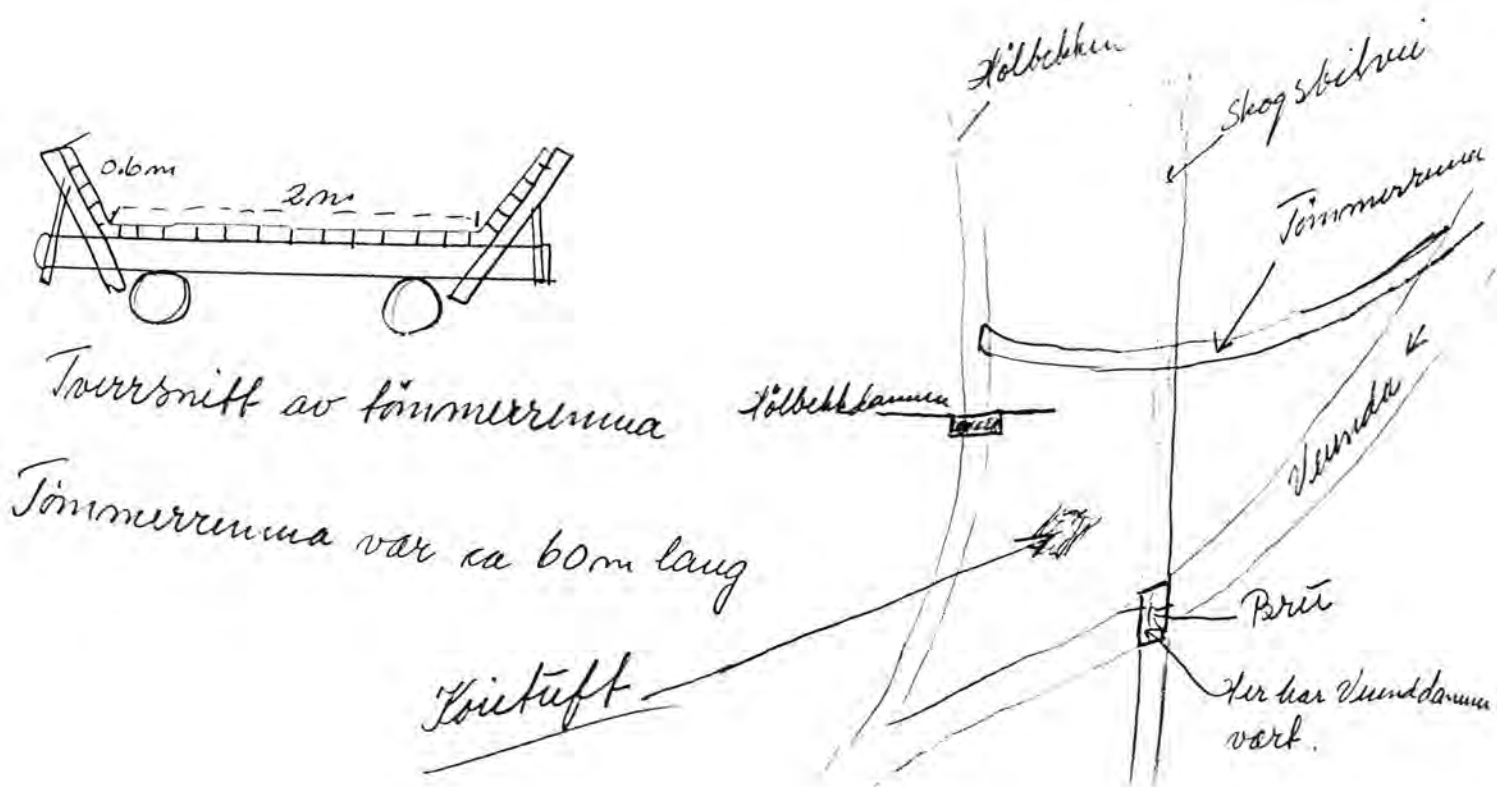

 VURDERING AV TILSTAND:

- A: Objektet er funksjonsdyktig:
- B: Objektet kan settes i funksjonsdyktig stand:
- C: Objektet kan ikke settes i funksjonsdyktig stand:

x

 NØDVENDIG RESTAURERING: Tømmerrenna må bygges opp på nytt.

 KOSTNADSOVERSLAG:

Tømmer	Kr 18 300,-
Materialer	Kr 45 800,-
Spiker, Skurere, etc.	Kr 1 900,-
Transport	Kr 3 100,-
Lønn 120 dagsverk	Kr 86 600,-

Sum kostnader	Kr 155 700,-
=====	

 VURDERING AV OBJEKTET: Tømmerrenna er i så vidt dårlig forfatning at restaurering vil innebære full gjenoppbygging, noe som vil medføre store kostnader. Rent fløtningshistorisk har denne tømmerrenna høy dokumentasjonsverdi.



Tømmerrenne i Veunda, sett fra øst



Tømmerrenne i Veunda, sett fra nord/vest



Tømmerrenne i Veunda, sett fra nord/øst



Tømmerrenne ut fra Veunda, sett fra vest

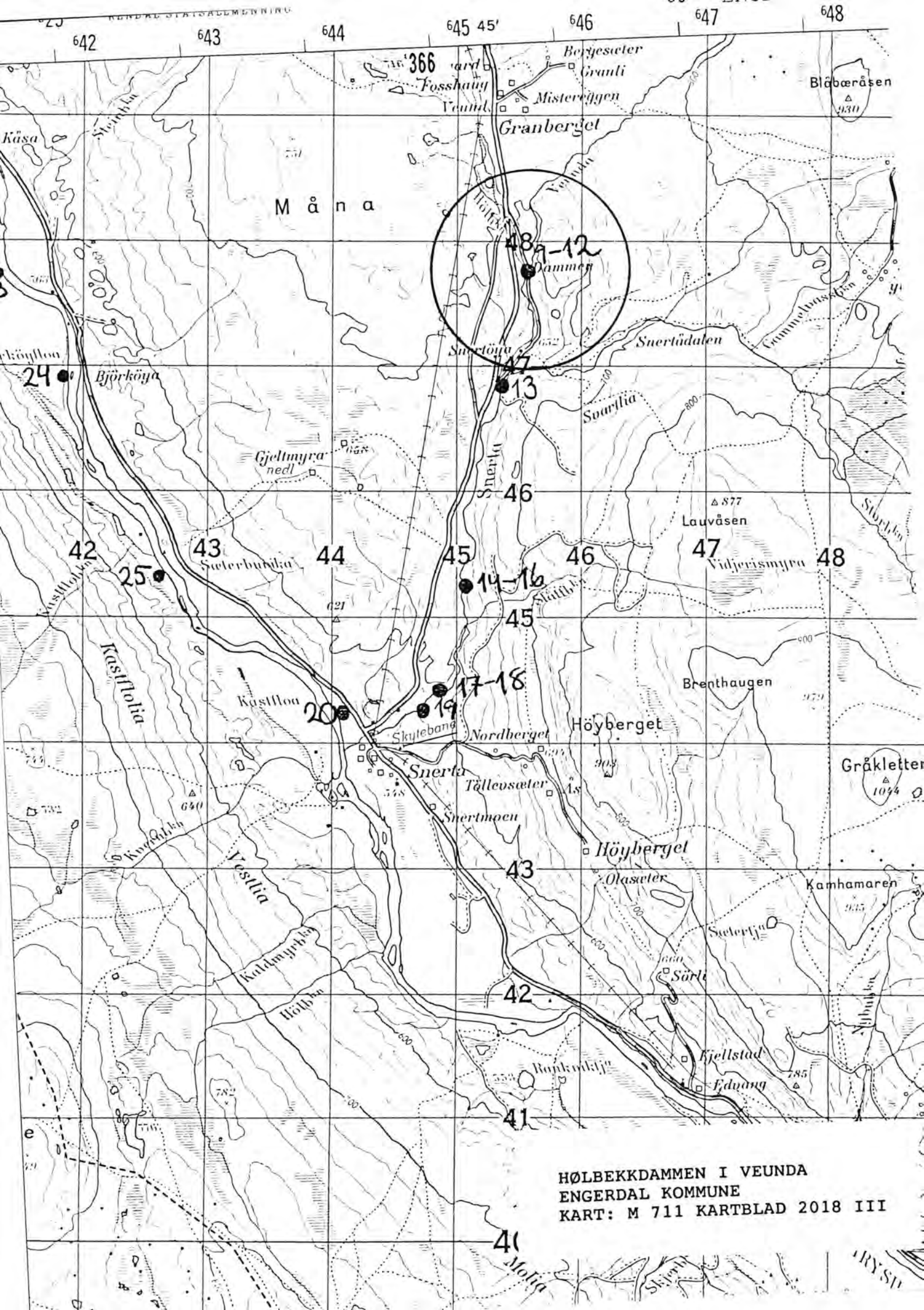

HØLBEKKDAMMEN I VEUNDA
 ENGERDAL KOMMUNE
 KART: M 711 KARTBLAD 2018 III

REGISTRERINGSSKJEMA, FLØTERANLEGG I HEDMARK FYLKE.

GENERELLE OPPLYSNINGER

SKJEMA NR: 33

REG. NR. I PROSJEKTRAPPORT 1991: 84

KOMMUNE NR.: 0434

KOMMUNE NAVN: Engerdal

NAVN: Storsjødammen

VASSDRAG: Gutu

KARTREFERANSE: 346000/6886200

MATRIKKELBETEGNELSE:

GNR:

BNR:

GRUNNEIER:

FOTOHENVISNING.

Filmnr.: 7

Negativnr.: 2 - 10

ANLEGGET OMFATTER:

Dam

1

Båthus

Skådam

Uthus

Koie

Annet

ATKOMST: Dammen ligger ca. 1 - 1,5 kilometer fra bilveg.

GENERELL VURDERING AV ANLEGGET: Storsjødammen har vært en nåledam med en meget spesiell konstruksjon av damarmene. Disse er utformet som støttebukker oppført i tømmer. Dammen har høy dokumentasjonsverdi. Anlegget er imidlertid i så dårlig forfatning at restaurering vil innebære full gjenoppbygging. Det anbefales imidlertid at anlegget bør prioriteres.

BESKRIVELSE FLØTNINGSINNRETNINGER

TYPE:

Settdam Nåledam Lukedam Skådam Annet

Annet:

DATERING: Dammen er fra tiden 1900 - 1924.

OMBYGGING/RESTAURERING: Dammen har ikke vært ombygd.

OBJEKTETS PLASSERING I TERRENGET (utforming av damarmene, utforming av damkar etc.): Dammen ligger på østsiden av Storsjøen. Damarmene er laget av støttebukker, langsgående stokker og nåler, fylt med torv og stein. Vestre damarm er ca. 40 meter lang og den østre er ca. 30 meter lang. Det har ikke vært noen damkar, men en kraftig støttebukk på hver side av damåpningen.

RISS MED MÅL:

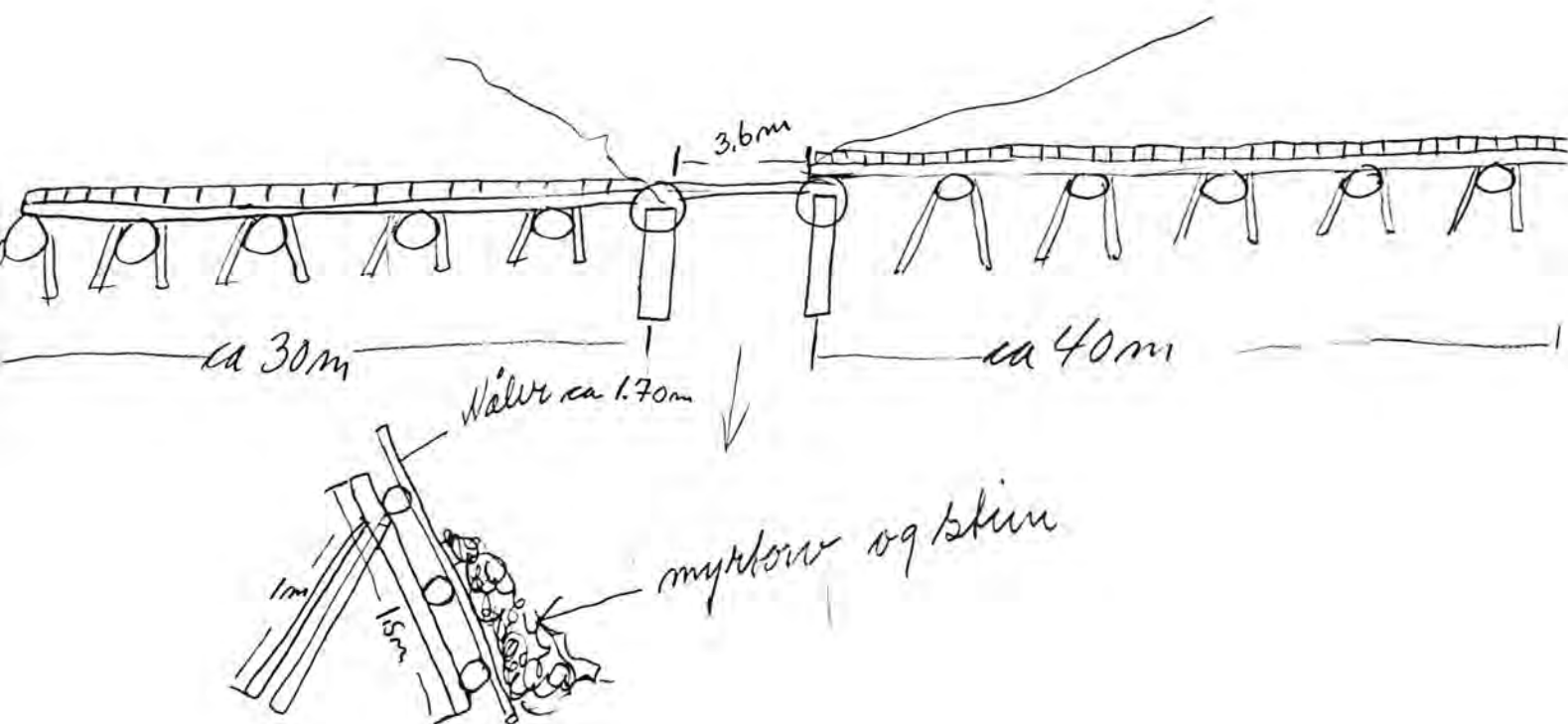

 VURDERING AV TILSTAND:

A: Objektet er funksjonsdyktig:

B: Objektet kan settes i funksjonsdyktig stand:

C: Objektet kan ikke settes i funksjonsdyktig stand:

x

 NØDVENDIG RESTAURERING: Dammen trenger nytt trevirke. Alt tømmer må skiftes både i damkar, dambru og damarmer.

 KOSTNADSOVERSLAG:

Tømmer	Kr 32.800,-
Materialer til nåler	Kr 19.175,-
Spiker, transport	Kr 2.200,-
Lønn 40 dagsverk	Kr 28.900,-

Sum kostnadsoverslag	Kr 83.075,-
=====	

 VURDERING AV OBJEKTET: Dammen er å anse som en ruin. Restaurering innebærer full gjenoppbygging. Anlegget har høy dokumentasjonsverdi.



Storsjødammen, sett fra sør



Rester av dambru, sett fra nord/øst



Rester av dambru, sett fra nord



Støttebukk ved siden av damåpning, sett fra vest

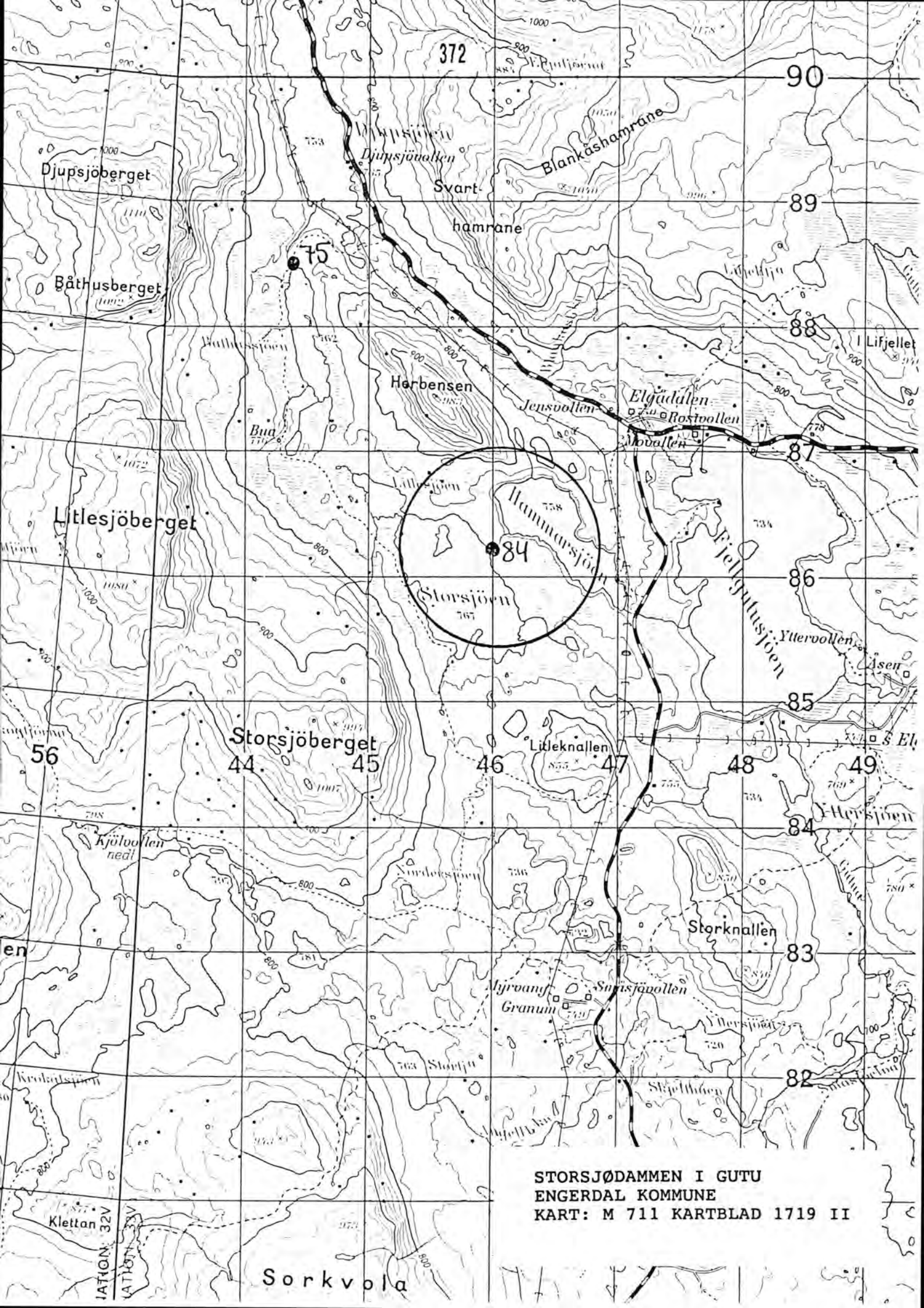

STORSJØDAMMEN I GUTU
ENGERDAL KOMMUNE
KART: M 711 KARTBLAD 1719 II

Sorkvola

REGISTRERINGSSKJEMA, FLØTERANLEGG I HEDMARK FYLKE.

GENERELLE OPPLYSNINGER

SKJEMA NR: 127

REG. NR. I PROSJEKTRAPPORT 1991: 35

KOMMUNE NR.: 0434

KOMMUNE NAVN: Engerdal

NAVN: Nedre Ulvådammen

VASSDRAG: Ulvåa

KARTREFERANSE: 643900/6858900

MATRIKKELBETEGNELSE:

GNR:

BNR:

GRUNNEIER:

FOTOHENVISNING.

Filmnr.: 3

Negativnr.: 27 - 30

ANLEGGET OMFATTER:

Dam

1

Båthus

Skådam

Uthus

Koie

Annet

ATKOMST: Det er bilveg helt frem til dammen.

GENERELL VURDERING AV ANLEGGET: Sterkt ombygd nåledam. Det anbefales ikke at dammen restaureres/tilbakeføres.

BESKRIVELSE FLØTNINGSINNRETNINGER

TYPE:

Settdam Nåledam Lukedam Skådam Annet

Annet:

DATERING: Dammen er fra begynnelsen av 1900-tallet.

OMBYGGING/RESTAURERING: Det er laget bru og veg over dammen til nydyrkningsfelt.

OBJEKTETS PLASSERING I TERRENGET (utforming av damarmene, utforming av damkar etc.): Dammen er plassert mellom to høydedrag. Damkarene er tømret og fylt med stein og jord.

RISS MED MÅL:

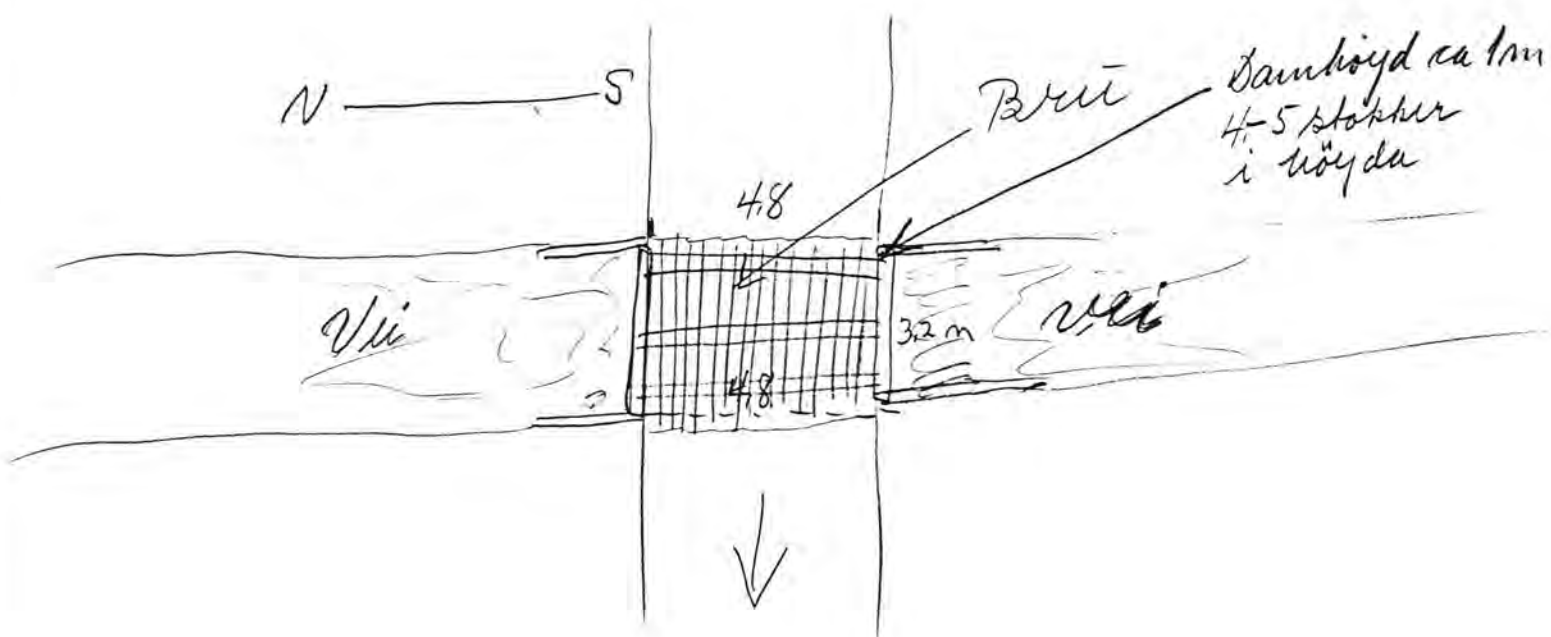

 VURDERING AV TILSTAND:

A: Objektet er funksjonsdyktig:

B: Objektet kan settes i funksjonsdyktig stand:

C: Objektet kan ikke settes i funksjonsdyktig stand:

x

 NØDVENDIG RESTAURERING: Dammen må ha ny dambru med rekkverk og nytt damgulv. Nye nåler.

 KOSTNADSOVERSLAG:

Tømmer	Kr 5.800,-
Materialer	Kr 6.700,-
Spiker, skruer etc.	Kr 400,-
Transport	kr 800,-
Lønn 18 dagsverk	Kr 13.000,-

Sum kostnadsoverslag	Kr 26.700,-
=====	

 VURDERING AV OBJEKTET: Dammen er så vidt ombygdt at den antikvariske verdien av anlegget er sterkt redusert. Prioriteres ikke.



Nedre Ulvådammen, sett fra vest

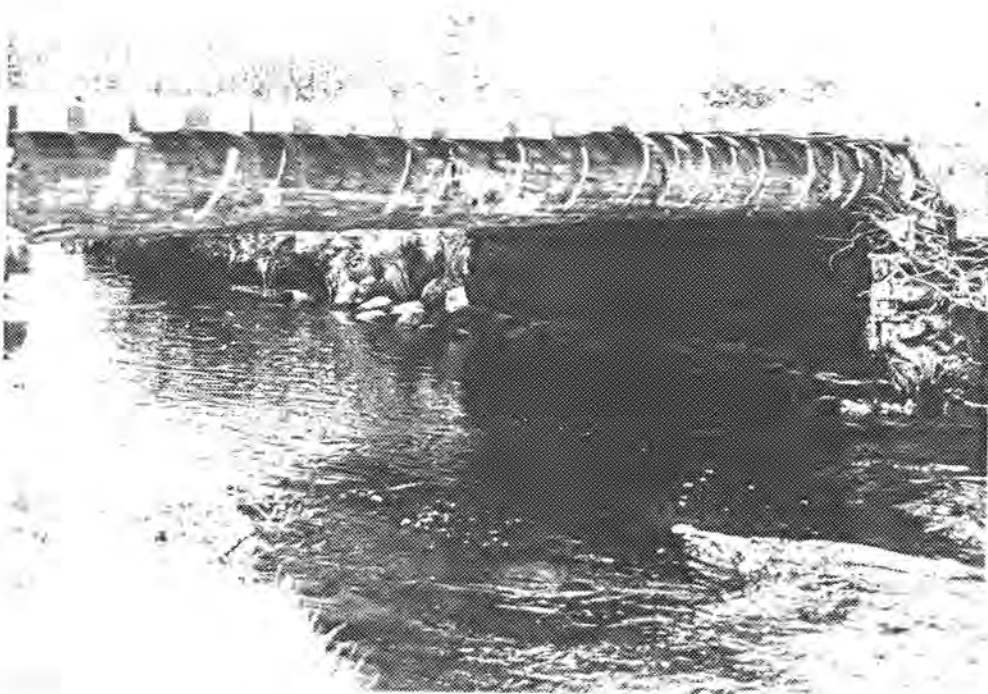

Detalj av damkar, sett fra sør/øst



Dambru, sett fra sør

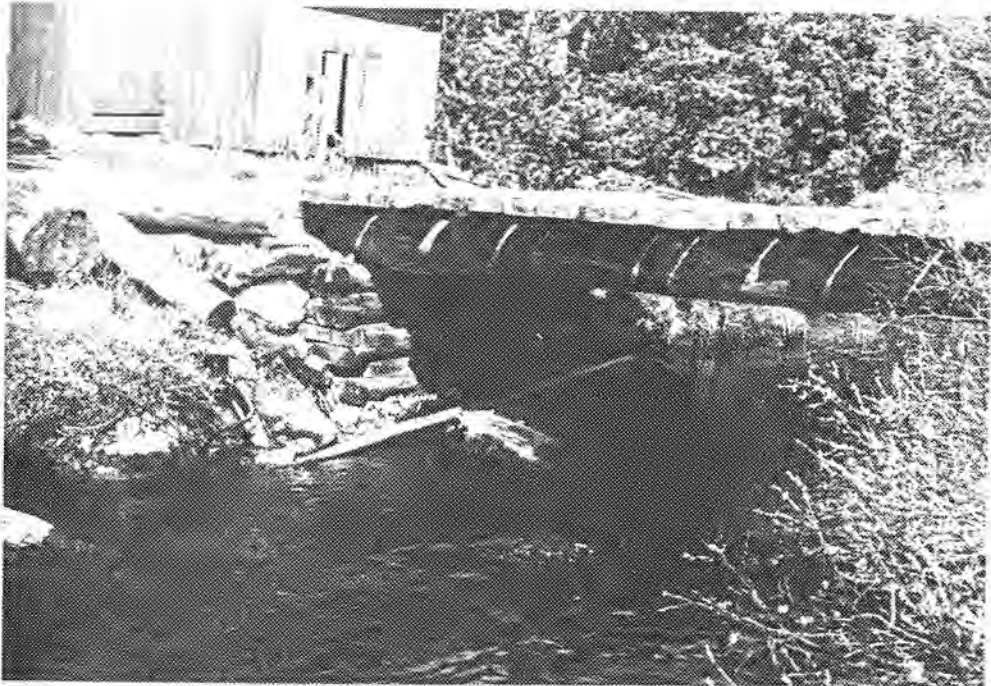

Detalj av damkar, sett fra nord/øst

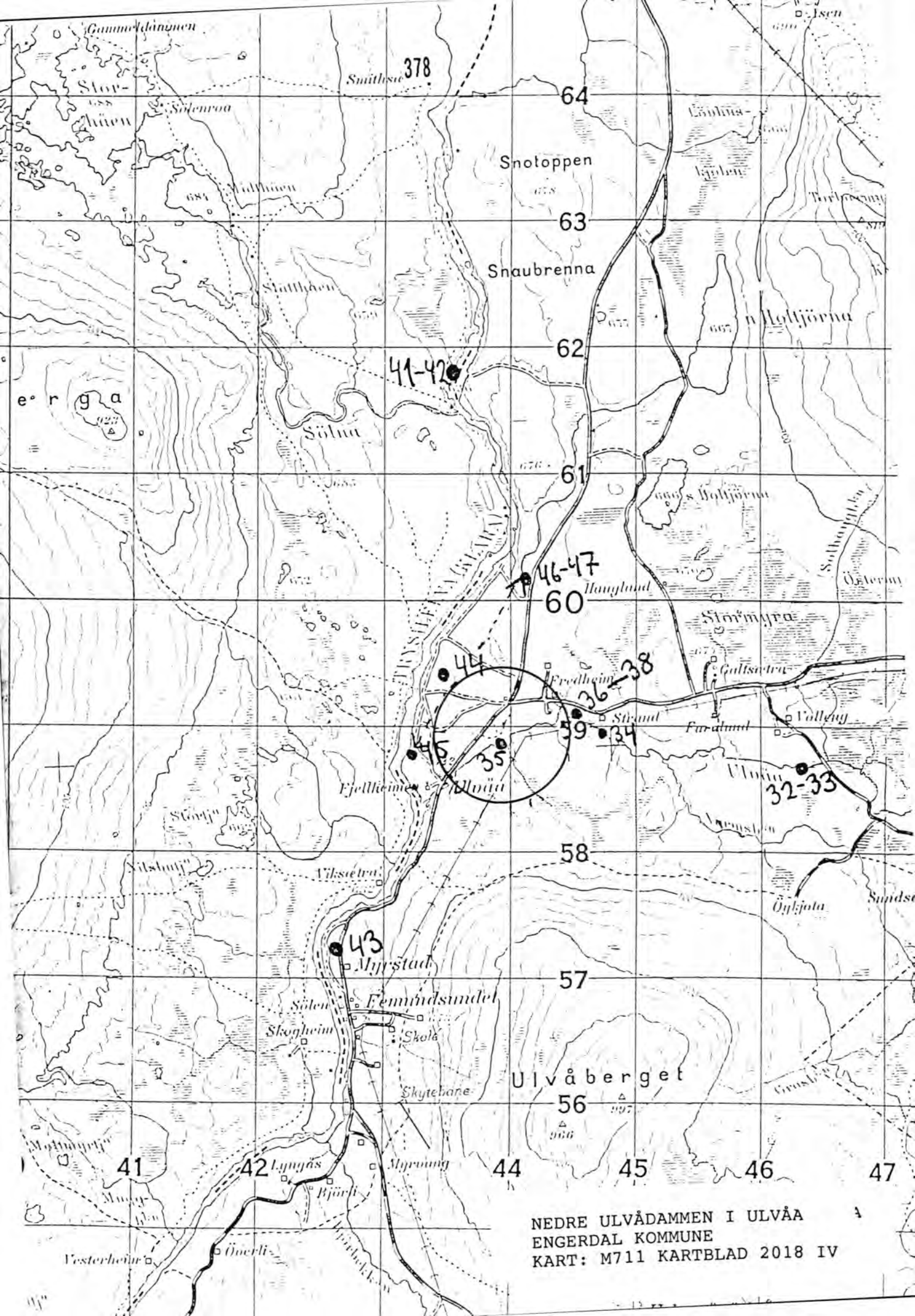

NEDRE ULVÅDAMMEN I ULVÅA
ENGERDAL KOMMUNE
KART: M711 KARTBLAD 2018 IV