



<Avdeling>
<Seksjon.>
<Dato>
<Elementsnr:>

Sikkerhets, helse og arbeidsmiljøplan (SHA-plan)

<Prosjektnavn>

<Ev undertittel>



Innhold

Innhold	2
1. Distribusjon, lagring og revidering av SHA-plan	3
2. Innledning	4
3. Mål	4
4. Organisasjon	5
Byggherre Innlandet fylkeskommune.....	5
Hovedbedrift med samordningsansvar <navn>	5
Andre entreprenører/virksomheter tilknyttet kontrakten.....	5
Sideentreprenør <navn>	5
5. Organisasjonskart	6
6. Fremdriftsplan.....	7
Hovedfremdriftsplan i utførelsesfasen / Byggherrens fremdriftsplan.....	7
Detaljerte fremdriftsplaner Entreprenørens fremdriftsplan	7
7. Forebyggende SHA-arbeid	7
8. Spesifikke tiltak	8
9. Rutiner for endring og oppdatering av SHA-planen.....	9
Entreprenørens plikter	9
Byggherres plikter	9
Vedlegg 1 til SHA-plan: Varslingsplan	10
Vedlegg 2 til SHA-planen: Melding om endring til SHA-planen, Samferdselsavdelingen.....	12

1. Distribusjon, lagring og revidering av SHA-plan

SHA-plan skal lagres elektronisk i byggherrens innrapporterings- og oppfølgingsystem for kontrakten.

Byggherren har ansvar for ajourføring, komplettering og distribusjon av SHA-plan. Det er SHA-kordinator som har ansvaret for utarbeiding og ajourføring av SHA-planen. Alle involverte parter har plikt til å melde fra om forhold som ikke er i overensstemmelse med planen, eller som bør behandles og innlemmes i planen.

Revidering av SHA-planen:

Revisjons-Nr.	Endring	Dato
	Sett inn flere rader ved behov	

Distribusjonsliste:

Funksjon	Kontaktperson	Virksomhet	E-post
Byggherre			
Koordinator prosjektering (KP)			
Koordinator utførelse (KU)			
Prosjekterende			
Totalentreprenør/hovedentreprenør			
Sett inn flere rader ved behov			

Kort om prosjektet

3. Mål

Byggherren setter krav til at HMS settes høyere enn kvalitet, framdrift og økonomi.

Innlandet fylkeskommune har som byggherre det mål at all virksomhet skal gjennomføres uten at mennesker, materiell og miljø påføres skade. For denne kontrakten er det satt følgende mål:

- H1-verdi (Fraværsskedefrekvens): 0
- H2-verdi (Personskadefrekvens): 0
- F-verdi (Fraværskoeffisient): 0
- N-verdi (Nestenukkedekningsgrad): > 1000

Andre prosjektmål:

4. Organisasjon

Byggherre Innlandet fylkeskommune

Rolle	Navn
Prosjekteier	
Prosjektleder	
SHA-koordinator planlegging	
SHA-koordinator prosjektering	
SHA-koordinator bygging/drift	
Byggeleder	

Hovedbedrift med samordningsansvar <navn>

Rolle	Navn
Prosjektleder	
Leder (navn) for samordningsansvaret	
Anleggsleder(e)	
Verneombud	

Andre entreprenører/virksomheter tilknyttet kontrakten

Virksomhet (Elrapp/oversikslister/RF 504-skjema, evt link)
Sett inn flere rader ved behov

Sideentreprenør <navn>

	Navn
Prosjekteier	
HMS-leder	
Anleggsleder(e)	
Verneombud	



5. Organisasjonskart

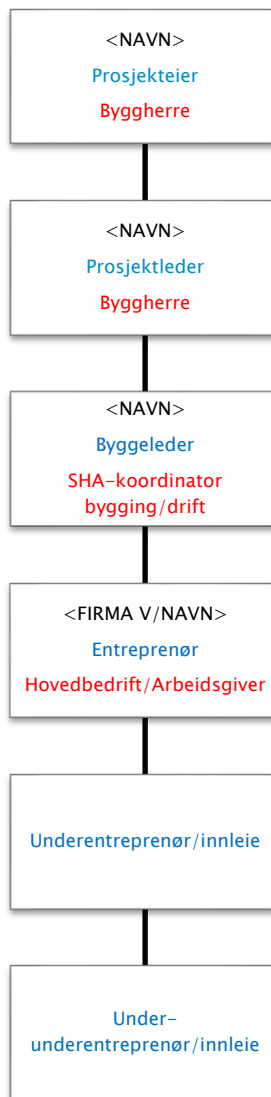

Rød tekst: Rolle iht byggherreforskriften/arbeidsmiljøloven. NB: Rollen som koordinator er å anse som kontaktpersoner hos byggherre. Juridisk person er Statens vegvesen som byggherre (rettssubjekt)

Blå tekst: Entrepriseforhold

Hovedfremdriftsplan i utførelsesfasen / Byggherrens fremdriftsplan

Nr	Beskrivelse	Dato
	Byggestart	
	(Delmål, viktige milepæler osv.)	
	Overtakelse fra entreprenør	
	Sett inn flere rader ved behov	

Detaljerte fremdriftsplaner Entreprenørens fremdriftsplan

Sett inn lenke hvor denne finnes eller hvor fremdriftsplan er slått opp.

7.Forebyggende SHA-arbeid

Byggherrens SHA-plan omfatter en overordnet risikovurdering med spesifikke tiltak (kap. 8) i henhold til Byggherreforskriften. Det er Entreprenørens ansvar å ivareta de risikoforholdene (driftsoppgaver) som ikke er omfattet av byggherreforskriften gjennom sin internkontroll. Entreprenøren plikter å gjennomføre egne risikovurderinger og utarbeide gode arbeidsprosedyrer. Dersom risikofyllt arbeid ikke er beskrevet hverken i SHA-planen eller i entreprenørens internkontrollsystem, skal det gjennomføres Sikker jobb analyse (SJA). Det skal vurderes om det skal gjennomføres en fullstendig risikovurdering og utarbeides ny arbeidsprosedyre. Det må også vurderes om dette omfattes av byggherreforskriften, slik at SHA-planen må oppdateres.



8. Spesifikke tiltak

Lim inn spesifikke tiltak fra risikovurderingen, det som har betydning som følge av byggherrens valg.

9. Rutiner for endring og oppdatering av SHA-planen

Benytt eget skjema (vedlegg til SHA-planen) når det er behov for endringer av SHA-planen. Endringene behandles i byggemøter, og skjemaet legges ved byggemøtereferatene. Når SHA-planen er oppdatert, skal dette loggføres i tabell «Revidering av SHA-planen» på side 3 i denne planen.

Følgende endringer medfører oppdatering i SHA-plan:

- Endringer i byggherres og entreprenørens organisasjon
- Endringer i fremdriftsplanen som har betydning for sikkerheten
- Endring av spesifikke tiltak (risikovurdering)
- Spesifikke gjennomføres ikke i henhold til planen
- Beskrivelse av nye risikoforhold
- Omprosjektering som krever ny risikovurdering, nye spesifikke tiltak og/eller endring i fremdriftsplanen

Entreprenørens plikter

Hovedentreprenør/sideentreprenør skal straks melde til byggherren når det avdekkes endringer som har betydning for SHA-planen i forhold til punktene over. Dersom det oppstår vesentlige endringer som gjelder risikoforhold, skal entreprenør/sideentreprenør straks melde byggherren, og framlegge konkrete forslag til risikoreduserende tiltak som bidrar til å øke sikkerheten.

Entreprenøren/sideentreprenør skal orientere sine ansatte og underentreprenører om endringer i SHA-planen.

Byggherres plikter

Byggherren ved KU skal vurdere endringsforslagene, eventuelle drøfte forslag til løsninger før beslutning om tiltak tas. Det er byggherren ved KU som vedtar endringene.

Byggherren skal fortløpende oppdatere SHA-planen når det oppstår endringer i planforutsetningene som har betydning for arbeidstakernes liv og helse.



Vedlegg 1 til SHA-plan: Varslingsplan

Tallene 1-4 i varslingsplanen på neste side viser i hvilken rekkefølge varslingen skal skje. Dersom byggeleder ikke når må man varsle neste ledd i varslingsplanen.

Varslingsplan må tilpasses det enkelte prosjekt. Røde bokser skal ikke fjernes.

Varslingsplanen skal gjelde for alle kritiske hendelser (skader, nesten-ulykker og farlige forhold). Varslingsplan må henges opp på naturlige plasser, som HMS-tavler og prosjektkontor.

VTS

VTS skal alltid varsles ved alvorlige ulykker. I varslingsplan er det laget to varslingslinjer til VTS. Primært skal den som oppdager hendelsen informere VTS. Byggeleder må sikre at VTS er varslet.

Arbeidstilsynet og politi

Arbeidstilsynet og nærmeste politimyndighet skal alltid varsles ved alvorlige personskader eller dødsfall i forbindelse med arbeid.

<https://www.arbeidstilsynet.no/kontakt-oss/melde-ulykke/>

Selv om hendelser ikke medfører personskader bør man alltid vurdere å kontakte både politi og Arbeidstilsyn. Det kan være relevant for nevnte etater å ha kunnskap om hendelsen. Det kan også være noen som har observert hendelsen og kontakter offentlige etater.

Arbeidstilsynet skal alltid varsles ved alvorlige faresituasjoner ved bergarbeid.

Strømulykker:

Ved strømulykke skal følgende skjema benyttes til DSB (Direktoratet for samfunnssikkerhet og beredskap): <https://www.dsb.no/lover/elektriske-anlegg-og-elektrisk-utstyr/artikler/elulykker-og-stromskader/>.

Alvorlige strømulykker skal i tillegg meldes per telefon til DSB på 33 41 25 00 (sentralbord) eller til DSB vakt på telefon 482 12 000.

Oppfølging av K4-K5 hendelser

Byggherre skal følge «Prosedyre Byggherrens oppfølging av kritiske hendelser».

HMS varslingsplan

Dersom kontakt ikke oppnås,
kontakt neste ledd!

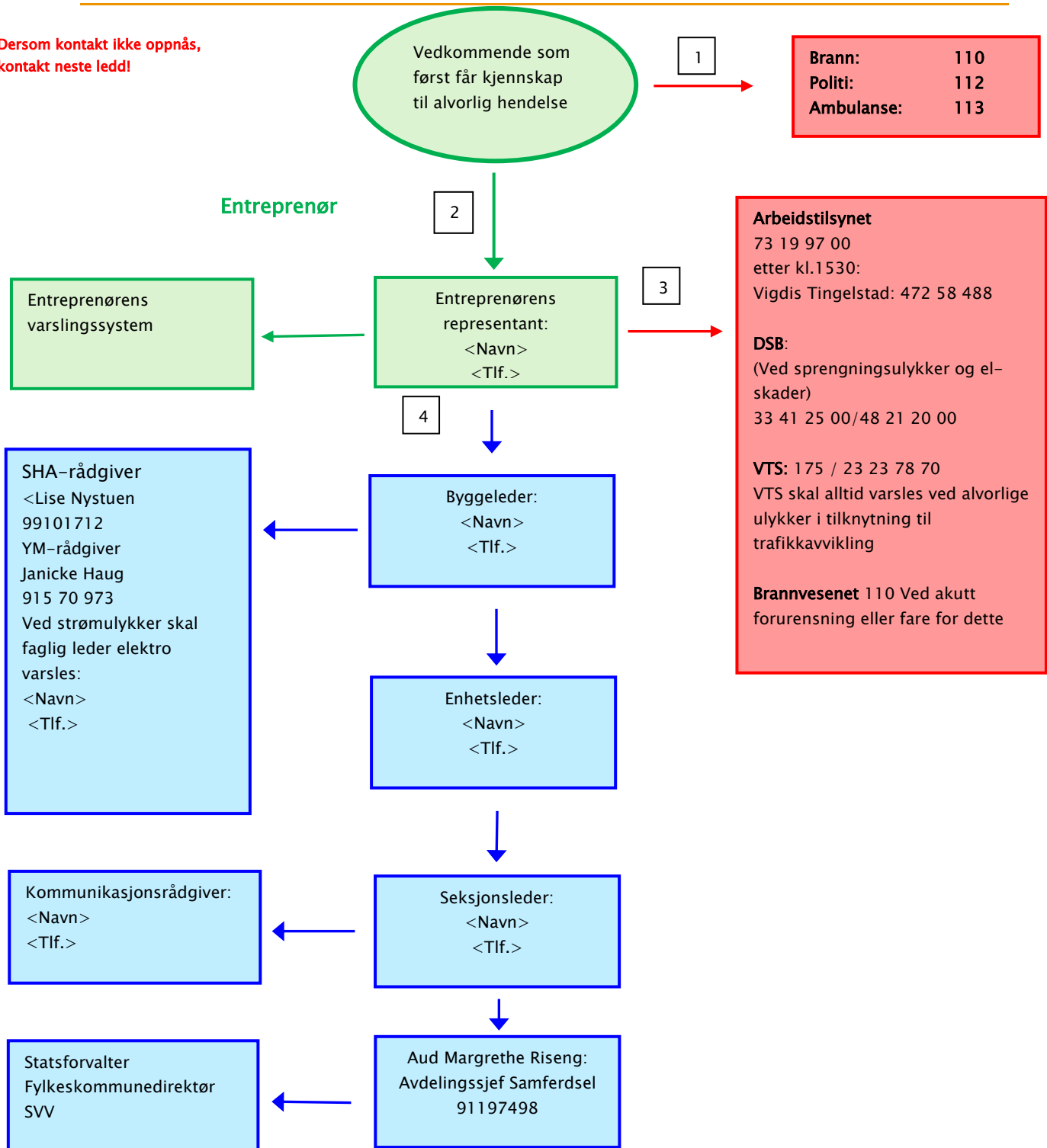

Heltrukket rød linje: Varslingslinje til redningstjeneste, VTS og tilsynsmyndigheter.

Heltrukket grønn linje: Varslingslinje til entreprenørens egen organisasjon og byggeleder.

Heltrukket blå linje: Ordinær varslingslinje i byggherreorganisasjonen.

Vedlegg 2 til SHA-planen: Melding om endring til SHA-planen, Samferdselsavdelingen

Kan benyttes av alle kontraktsparter, referatføres i byggemøte

Kontrakt: Entreprenør:	Dato:	Byggeleder:	Anleggsleder:
Endring	Kryss	Beskrivelse	
Endring i organisasjon			
Endring i framdriftsplanen som har betydning for sikkerheten			
Endring av spesifikke tiltak (risikovurdering)			
Spesifikke tiltak gjennomføres ikke i henhold til planen			
Beskrivelse av nye risikoforhold			
Omprosjektering som krever ny risikovurdering, nye spesifikke tiltak og/eller endring i fremdriftsplanen			
Andre forhold i SHA-planen			
Behandlet i byggemøte	Dato:	SHA-plan oppdatert	Dato: